דבר

ההסתדרות הכללית של העובדים בארץ ישראל

יום חמישי, ט' בכסלו תשמ"ז, 11 בדצמבר 1986 • גליון 18987

היום 12 עמודים • המחיר 75 אג', באילת 65 אג'

היום בדבר
- משפט שלמה של הח"כ שליטא/עליזה ולך
- לפי הרמה הרצויה דווקא/מאיר בראלי
- הוא תפס את המצוקה/מוריה אבנימלך
- בלם לשביתות/חיים ביאור
- שיחות ושתיקות עם פלטי סלע/יצחק מרידור
- כלכלה (עמוד 5); עכשיו (עמוד 9); כוכבים ולילות (עמוד 12)

מזג האויר

(ע). – תחזית מזג האוויר: גשמים מקומיים צפויים היום בצפון הארץ ובמרכזה.
הטמפרטורות: רמת־הגולן: 5–11; נהריה: 7–15; צפת: 4–8; חיפה: 10–15; טבריה: 9–15; נצרת: 7–12; עפולה: 7–14; השומרון: 7–13; תל־אביב: 10–18; נתב"ג: 9–18; יריחו: 9–20; עזה: 10–19; באר־שבע: 8–18; אילת: 9–21.

ההסתדרות דוחה התכנית

בתום פגישה עם השר נסים אמר קיסר כי תכנית האוצר רגרסיבית „יש בה גזירות על חלשים" • המערך יתנגד לתכנית בממשלה

מאת שלמה קיסר, יוסי מלמן, עליזה ולך ואריה ארד – סופרי „דבר"

„לא נראית לנו התוכנית הזאת" – זו היתה תגובתם של מזכיר ההסתדרות ישראל קיסר וראש האגף לאיגוד מקצועי חיים הברפלד, בתום פגישה עם שר האוצר משה נסים אמש. בשיחה נידונה בראש וראשונה תוכנית הרפורמה במיסים של האוצר.

על־פי תוכנית זו יבוטלו כל הפטורים הקיימים עכשיו, ולעומת זאת יורד המס השולי ל־45 אחוזים. שר האוצר מקווה „להרוויח" על־ידי ביטול הפטורים יותר ממיליארד שקלים, ולפי חישוביו עדיין הרפורמה „תעלה" 500 מיליון דולאר.

הפגישה של קיסר והברפלד עם שר האוצר אתמול נועדה לשמיעת מידע כללי על התוכנית, וסוכם כי פרטיה יועברו לשמיעת על־ידי האוצר למומחים של המכון הכלכלי חברתי של ההסתדרות. אלה יבחנו אותם וביום ראשון תידון התוכנית בוועדה המרכזת.

על־פי ההתרשמות הראשונה, ההסתדרות לא תקבל אותה. ישראל קיסר אמר, כי רפורמת המס המתוכננת היא רגרסיבית, היא תיטיב את מצבם של המבוססים, תכביד על שכבות חלשות (למשל, מיסוי קיצבאות של גימלאים בעלי הכנסה של אלף שקל ויותר, וביטול הנחות לנכים) והיא תבטל הסכמים קיימים לגבי קבוצות עובדים שונות. בין השאר מתוכנן להטיל מס על הוצאות נסיעה, על ארוחות לפועלים, על הפרשות המעביד לקרן ההשתלמות של העובדים, וכן לבטל הנחות המס על עבודה במשמרות ועל תשלומי פיצויים.

ראשי ההסתדרות ברעה, כי במתכונים רבים זהה תוכנית של גזירות שחלק מהציבור לא יוכל לעמוד בו, ושיגרום גם להעלאת עלות העבודה, משום שהמעסיקים יצטרכו לסבסד את ההפרשים שיווצרו על־ידי תשלומי מס גבוהים יותר.

אי־ההסכמה בין שר האוצר לבני שיחו התמצתה גם ביחס למדיניות השכר לשנה הבאה, כאשר שר האוצר סבור כי אין מקום להטבות שכר, ואולי יש אף לרדתו.

שר האוצר משה נסים נמנע מלהגיב על דברי ההתנגדות של ההסתדרות, אך באוצר רווחת ההערכה, כי הבעת ההתנגדות היא בבחינת „ידיית מיקוח ראשונה", לקראת המשך הדיונים.

החלטות בישיבה הקרובה

אתמול והיום עושים ראשי האוצר מאמץ קדחתני „לסגור את הקצוות" של התכנית.

ראש הממשלה יצחק שמיר ושר האוצר משה נסים מתכוונים להביא להכרעה כבר ביום ראשון הקרוב, בישיבה השבועית של הממשלה את כל הנושאים הקשורים בהורדת המסים העקיפים.

פקידים בכירים אמרו ל„דבר" כי בניגוד למה שמעריכים רוב השרים יש כוונה שיתקבלו החלטות כבר בישיבה הקרובה ובמיוחד ההחלטות הקשורות להורדת המסים העקיפים.

ביטול הפטורים, לפי התוכנית, יהיה מחולק ויחול על העדפות הניתנות כיום לעבודה במשמרות, ועבודה בשעות נוספות, לעבודת נשים, לקיצבאות ביטוח לאומי להבטחת הכנסה, לרווחי ריבית בתכניות חסכון בעתיד ולרווחי הון בבורסה (שלא מבסים קיימים) ועוד. ההיקף הכספי של גידול הכנסות, בגין ביטול הפטורים נאמד ב־1.2 עד 1.5 מיליארד ש"ח.

מטרת התכנית הכוללת היא להביא לצמיחה מהירה של המשק על ידי „ליבראליזציה" בכלכלה: צמצום אפליות במחירים של גורמי ייצור, צמצום פערי מחירים בתחום האשראי וההון וצמצום כללי בהעדפות לענפי משק שונים (צמצום מס מעסיקים לענף השירותים ב־4 אחוזים). בתכנית האוצר תימשך ההעדפה לאחורי פתוח וליצוא.

שרי המערך מתנגדים

הצעת התקציב המתגבשת אינה מקובלת עקרונית על שרי המערך, והם דוחים את האשמות הליכוד כאילו מקורה של ההתנגדות בניגוח מפלגתי.

הערב ידונו פרטי ההצעה בישיבה השבועית של שרי המערך. יצויין, כי כבר בישיבות קודמות של שרי המערך עמדה הצעת התקציב

(המשך בעמ' 2)

אלי ויזל (במרכז), בנו אלישע (לימינו) ורעייתו מריון מקבלים את פרס נובל לשלום מידי יו"ר ועדת הפרס אגיל ארוויק (צילום: א.פ.)

„לכבד את זכויות האדם, לסייע לפלשתינים, לשלול את הטרור"

אלי ויזל, חתן פרס נובל לשלום, התריע בטקס קבלת הפרס אתמול על כך שיותר ויותר אנשים נמצאים היום תחת עול משטרי דיכוי

אוסלו („רויטר", „עתיריס"). – הסופר היהודי ניצול השואה אלי ויזל קיבל אתמול את פרס נובל לשלום וקרא בנאומו לפעול לסיוע לפלשתינים, אך הוסיף, כי הטרור שהם נוקטים אינו התשובה לבעייתם.

זמן קצר לפני מנייתו הנרגשת של ויזל למען כיבוד זכויות האדם בעולם, עצרה משטרת אוסלו 20 מפגינים מצילה בפתח אוניברסיטת אוסלו, שם התקיים טקס הענקת הפרס.

המפגינים, רובם נשים, כבלו עצמם בשלשלאות זה לזה והשמיעו קריאות נגד נשיא צ'ילה אוגוסטו פינושה.

ויזל אמר, בין היתר, בנאומו: „הפגיעות בזכויות האדם נעשות בכל היבשות. יותר אנשים נמצאים היום תחת משטרי דיכוי מאשר במשטר חופשי. יש גם פלשתינים למודי סבל, אולם הם נוקטים שיטות שאותן אני דוחה. אלימות וטרור אינם התשובה. יש לעשות משהו כדי להקל על סבלם, ומהר.

אני נותן אמוני בישראל, מאחר שיש לי אמון בעם היהודי. יש לתת לישראל את ההזדמנות, יש לסלק האיבה והסכנה מגבולותיה ואז ישרור שלום בארץ הקדושה וסביבותיה", אמר אלי ויזל.

אלי ויזל בן ה־58 הוא יליד רומניה, ואזרח אמריקני כיום. כילד, ראה כיצד השמידו את כל משפחתו בתאי המוות של היטלר במלחמת העולם השניה והיה הראשון שטבע את המושג „שואה" לטבח 6 מיליון יהודים על ידי הנאצים.

אלי ויזל אמר כי בדעתו להקים בכספי הפרס שיקבל, שני מליון כתרים שוודיים (290,000 דולר) קרן למען זכויות האדם, שפעולתה הראשונה תהיה ארגון „ועידה למלחמה בשנאה".

בהמשך נאומו, אמר ויזל: „יהיה זה בלתי טבעי מצידי לא לקבוע כמה עדיפויות יהודיות משלי: ישראל, היהדות הסובייטית, היהודים בארצות ערב. אולם, יש אחרים חשובים במידה שווה". ויזל נאם מול קהל הנאספים, שכלל את מלך נורווגיה אולאף ואת אשתו של נשיא צרפת דניאלה מיטראן.

„האפרטהייד, לדעתי, היא תופעה שלילית, בדיוק כמו אנטישמיות", אמר ויזל. הוא כינה כ„חרפה" את הגלייתו של אנדריי סאחארוב בכרה"מ, את הגבלת פעולותיו של ראש תנועת „סולידריות" בפולין, לך ולנסה, ואת מעצרו של לוחם זכויות השחורים בדרום אפריקה נלסון מנדלה.

„כל מקום שבו נרדפים גברים או נשים בגלל גזעם, דתם או השקפתם הפוליטית, חייב, באותו רגע להיות מרכז העולם", הוא אמר.

יו"ר הוועדה הנורווגית של פרס נובל אגיל ארוויק אמר בנאומו, כי הפרס ניתן לאלי ויזל „לאות הכרה בנצחון רוח האדם על כוחות המוות וההשפלה ובתמיכה להתקוממות הטוב נגד הרע בעולם".

בהגיעו לאוסלו ערך אלי ויזל מסיבת עיתונאים שבה הביע תקווה, כי יפגש בקרוב עם השליט הסובייטי מיכאיל גורבאצ'וב. „עמו הוא מתכונן לדון בהקלת תנאי ההגירה של יהודים ולא־יהודים מארץ זו. הוא גם קרא לשים קץ מיד להגלייתו של הפיזיקאי הסובייטי הנאבק נגד המשטר אנדריי סאחארוב, שקיבל את פרס נובל לשלום ב־1975.

ויזל דיבר בהתרגשות רבה על התוצאות הקשות של המלחמה ושל מעשי אלימות על ילדים. בתשובה לשאלה על ההפצצה האמריקנית על לוב הוא אמר: „אני זוכר כיצד נורא ילד. זה תמיד כך. המבוגרים נלחמים, והילדים מתים".

שר הבטחון והרמטכ"ל סיירו ברמאללה ובאזור ביר־זית

רבין: „חלה ירידה בהפרות הסדר, אך אין עדיין רגיעה"

מאת דני רובינשטיין, דן אבידן ויקטור צח, סופרי „דבר"

„אינני סבור שהמדיניות בשטחים צריכה להשתנות בהוא זהו", אמר אתמול שר הבטחון יצחק רבין בעת סיור ברמאללה. גם הרמטכ"ל משה לוי ערך אתמול סיור באיזור וביקר בקמפוס הישן של ביר־זית.

צה"ל ממשיך לחקור את האירועים השונים ובמיוחד את פרשת מותו של הילד בן ה־12 מבלאטה, שעל־פי תחקיר ראשוני לא נורה על־ידי חיילי צה"ל.

שר הבטחון אמר אתמול ברמאללה כי יש לבדוק מה הרקע למהומות. רבין הגדיר אותן כ„הפרות סדר בקנה מידה גדול", ואמר כי בשלב זה חלה ירידה בהפרות הסדר אולם אין עדיין רגיעה.

מרמאללה יצא רבין לשכם לסיור במחנה בלאטה הנתון עדיין בעוצר. עוד אמר רבין כי ישראל תמשיך לפעול לשיפור איכות החיים בשטחים בצד המאבק בטרור ובהפרות הסדר.

אתמול חלה רגיעה נוספת בשטחים אולם בעזה נפצעה תלמידה מידי של חיילים בשעת הפגנה. מקור בטחוני אמר שהתלמידה שנפצעה הסיתה את חברותיה. היא נפגעה בפרק ידה.

ביהודה ושומרון היו אתמול מקרים בודדים של זריקות אבנים. בשעות הבוקר היו מספר התקהלויות וזריקות אבנים באוניברסיטת בית לחם ובמכללה האיסלמית בחברון.

באל עזוב נרגם אוטובוס ישראלי באבנים.

משאית צבאית נרגמה באבן ושמשתה נופצה. ליד מחנה הפליטים דהיישה נרגמו באבנים מספר מכוניות ישראליות, לא היו נפגעים. כוחות הבטחון עצרו חשודים בזריקת האבנים.

דגל פלסטין שניתלה על אחד העצים בשער יורשלים הוסר על ידי משמרות ירושלים.

ירדן גינתה אתמול באופן רשמי את התנהגות כוחות הבטחון הישראליים כלפי התושבים הפלשתיניים בגדה וברצועת עזה.

בראיון עתונאי אמר מרואן דודין, השר הירדני הממונה על ענייני השטחים, כי מה שישראל מבצעת כיום בשטחים הוא „סירוב מאורגן".

השר האשים את ישראל ביצירת פרובוקציות באוניברסיטת ביר־זית שהוליכו, לדעתו, לגל המהומות הנוכחי. הוא דחה את טענת שר הבטחון רבין וקצינים בכירים במינהל האזרחי שהצעדים שנקטו כוחות הבטחון בדיכוי המהומות בשטחים הם צעדים לגיטימיים שמטרתם להרגיע את הרוחות.

בבקה: אנטי־ישראליות בקהיר ובמערב ביירות ערכו אתמול הפגנות שבהן הביעו הזדהות סמליות עם תושבי הגדה והרצועה.

שר הבטחון, אלוף הפיקוד וקצינים. (צילום: דובר צה"ל)

בתחילת 1986 שלח הממשל נשק לאיראן באמצעות ישראל

מקפרליין: „ישראל מסרה שמות אישים איראנים מתונים"

מאת אמנון דנקנר, סופר „דבר" בארה"ב

וואשינגטון (מיוחד ל„דבר"). – ישראל מסרה לארה"ב רשימה של יותר מ־800 אישים איראנים שבראי למפות אותם, באמצעות מכירת נשק לאיראן.

זאת גילה היועץ לשעבר לבטחון לאומי בבית הלבן, רוברט מקפרליין, בעדות שמסר בדלתיים סגורות בפני ועדת החוץ של בית הנבחרים בוואשינגטון.

הוא אמר, כי מי שהיה מנכ"ל משרד החוץ, דוד קמחי, מסר לו בשנת 1985 רשימה של שבעה או שמונה עמודים שכללה את השמות, ובראשם יו"ר הפרלמנט האיראני האייתוללה האשמי רפסנג'אני. קמחי אמר למקפרליין, כי הרשימה נבדקה בקפידה על־ידי המודיעין הישראלי והיא היוותה הוכחה לכאורה לכך, שחלק נכבד מן המנהיגות האיראנית מבקש לקשור קשרים עם ארה"ב.

מקפרליין אמר בעדות שמסר בדלתיים סגורות, כי לקראת תום כהונתו בבית הלבן, בסוף 1985, הגיע למסקנה, כי אין טעם במגעים עם איראן, מפני שהם הידרדרו ממשאומתן לחידוש יחסים אל מקח וממכר של ציוד צבאי תמורת בני־ערובה.

אולם בראשית 1986 החל הממשל בניסיונות לחדש את המגעים ושלח נשק לאיראן, תחילה דרך ישראל ואחר־כך ישירות מארה"ב. בחודש מאי השנה פנה הבית הלבן אל מקפרליין וביקש ממנו לנסוע לאיראן בשליחות חשאית. נאמר לו, כי נוכחותו בשליחות, ביחד עם חלקי החילוף לטילי נ.מ., שהיו במטוס שהביאו לטהראן, יהיו הוכחה לרצון טוב מצד ארה"ב, ובתמורה ישוחררו כל בני־הערובה האמריקאים בלבנון.

אולם כשהגיעה המשלחת האמריקאית לטהראן נתקלה בנושאים ונותנים קשוחים, שהיו פקידים נמוכי־דרג בממשל האיראני. אלה טענו, כי אין להם השפעה מכרעת על החיזבאללה בלבנון ואמרו, כי רק אם תפשיר ארה"ב את הנשק שנרכש בזמן השאה ושהוקפא בארה"ב, בעקבות ההפיכה, ניתן יהיה לשכנע את החיזבאללה לשחרר את בני־הערובה.

ודרישה נוספת היתה, כי ארה"ב תלחץ על כוויית לשחרר 17 אסירים, חברי הג'יהאד המוסלמי, היושבים בכלא הכוויתי, לאחר שהורשעו בפעולות טירור. האיש הבכיר ביותר עימו דיבר מקפרליין,

(המשך בעמ' 2)

שרון ממשיך למנות את מקורביו לתפקידי מפתח

היום צפוי מינויו של י. גינוסר לתפקיד מנהל מכון היצוא

מאת שלמה קרמר, הכתב הכלכלי של „דבר" בירושלים

שר התעשייה והמסחר אריאל שרון ממשיך בסדרות של מינויים של מקורבים שונים.

לסופר „דבר" נודע כי למרות ההתנגדות הראשונה של הוועד המנהל של מכון היצוא יצליח שרון להעביר את מינויו של יוסי גינוסר בישיבה של הוועד המנהל שתתקיים היום. יודעי דבר אומרים כי שרון הצליח להתגבר על ה„וטו" שהוטל על המינוי במסגרת עיסקת מינויים שלימה שנעשתה לאחרונה בין המפלגות. השר שרון פועל גם למינוי מקורב שלו לתפקיד מזכיר קונצרן „כימיקלים לישראל" וזאת למרות התנגדות של יו"ר הדירקטוריון הרחות הסתדרות בהנהלת הקונצרן ובקרב העובדים הבכירים.

בהתערבותו גם יצרו לאחרונה תפקיד חדש בחברה הכלכלית לירושלים, תפקיד של עוזר ליושב ראש הדירקטוריון של החברה, ולתפקיד מיועד גם כאן מקורב השר.

מלישכת השר שרון הכחישו כל מעורבות של שרון או מקורביו במינויים בכימיקלים לישראל ובחברה הכלכלית.

נסיון המתווכים האיראנים לסיים את הקרבות – נכשל

המחבלים חזרו לעמדות שאותם פינו קודם לכן במגדושה

מאת דן אבידן, סופר „דבר" לענייני ערבים

נסיון ראשון ממוגן של המתווכים האיראנים ואנשי חיזבאללה להביא למימושה בפועל של יוזמת ההסדר האיראני להפסקת הלחימה בין השיעים למחבלים בלבנון – עלה אתמול בתוהו. זאת לאחר שהמחבלים חזרו לבמה עמדות שהם פינו בשעתה המוקד בבצר מאגדושה, ואילו השיעים מנעו בפועל הכנסת מזון ותרופות למחנה הפליטים ראשידייה.

כל צד האשים את משנהו בהכשלת ביצוע יוזמת ההסדר האיראני. השיעים טענו כי הם הפסיקו את הכנסת המזון והתרופות לראשידייה משהתברר להם שהמחבלים הוליכו אותם שולל וחזרו לעמדות שהם פינו קודם לכן במאגדושה.

הפלסתינים טענו שהם חזרו למאגדושה משהתברר להם שהשיעים מנעו בפועל הכנסת מזון ותרופות למחנה ראשידייה וחילופי פצועים מהמחנה, ובשאנשי „אמל" חידשו את ההפגזות על מחנות הפליטים במערב ביירות בניגוד להסכם.

ערפאת הבריז אמש כי הוא ואנשיו אינם מכירים בשום הסכם להפסקת אש. מנהיגי „אמל" טענו לעומת זאת שאם המחבלים יעמדו במחוייבותם ליוזמה האיראנית ויפנו כליל את מאגדושה – יוסר המצור מעל ראשידייה ויבוצעו שאר שלבי ההסדר.

כשלון ביצוע יוזמת התיווך האיראנית אירע כיממה לאחר ששרי החוץ הערביים שהתכנסו בתוניסיה – לא הצליחו לגבש הצעת הסדר אלטרנטיבית שתהיה מקובלת על אש"ף בראשות ערפאת ועל הנהגת תנועת „אמל".

שרי החוץ החליטו להתכנס שוב בתוניסיה בראשית השבוע הבא, בנסיון נוסף לגבש יוזמת הסדר אפקטיבית.

הבוררות על טאבה החלה אתמול בז'נווה

מאת יוסף אלפרין, סופר „דבר" בז'נווה

הבוררות על טאבה נפתחה אתמול בבוקר בשעה 10 בבית העירייה הממשלתי קטון דז'נווה, בטקס שערך 25 דקות בלבד, ונראו בו יותר פנים מרצינות מאשר חיוכים.

ליד השולחן המרכזי ישבו חמישה חברי הבוררים, ואילו ליד השולחנות הימני והשמאלי – משלחות ישראל ומצרים. שולחן רביעי – ריק מיושבים – סגר את הריבוע.

לאחר דברי ברכה של סגן ראש ממשלת הקאנטון, נשא דברים ראש משלחת מצרים נאביל אל־ערבי. „הנני רשאי לומר בשם ממשלתי, כי שבע שנים לאחר חתימת חוזה השלום, עדיין מצרים ממשיכה לדבוק במטרה של השגת שלום באזורנו בכלל, וביחס לפלשתינים בפרט", אמר.

הוא הוסיף: „יישוב סכסוכים בין־לאומיים בדרכי שלום ובהתאם למשפט הבין־לאומי צריך להיות הדרך היחידה לפתור בעיות השנויות במחלוקת בין מדינות".

ראש המשלחת הישראלית רובי סיבל נשא נאום קצר ביותר, שבו הדגיש, כי רצונה של ישראל לפתח עוד יותר את היחסים עם מצרים והודה לארה"ב על התפקיד שמלאה בעניין הבוררות. את הטקס נעל יו"ר חבר הבוררים גונאר לאגרגרן, שהודה לשלטונות שווייץ על האירוח.

עירא רפפורט הודה בפגיעה בבאסם שכעה

(ע). – עירא רפפורט, בן 42, מאנשי אירגון הטרור היהודי, הורשע אתמול על פי הודאתו בגרימת חבלה חמורה לראש עיריית שכם לשעבר באסם שקעה ובחברות באירגון טרור. הטיעונים לעונש יישמעו בבית־המשפט בעוד כשבועיים ואחריהם יגזרו השופטים את עונשו של רפפורט.

הדיון המשפטי נפתח אתמול בבוקר בבית־המשפט המחוזי בירושלים, בפני השופטים אליהו נעם, צבי טל ושלום ברנר. בראשית הדיון הגיש בא כוח המדינה עו"ד עודד תסון עיסקת טיעון שנחתמה בין רפפורט ובין המדינה. בעיסקת הטיעון נאמר כי רפפורט יודה באשמות המיוחסות לו והמדינה תסכים לשיחרורו בערובה למשך 10 ימים. עוד נאמר בהסכם כי כל צד יטען בבית־המשפט לגבי מידת העונש לפי הבנתו.

(צילום: הררי)

חה"כ שריד לקה בלבו ואושפז ב„הדסה"

מאת יעל ארמוני, ורנקה הרניש, כתבות „דבר"

ח"כ יוסי שריד שלקה אתמול בהתקף לב הובא לפנות ערב לבית החולים „הדסה" עין כרם. הוא אושפז ביחידה לטיפול נמרץ לב וקיבל תרופות להקהתת העורקים ולשיכוך כאבים לאחר שהתלונן על כאבים בחזהו. שריד היה בהכרה מלאה ואתמול בערב נמסר מבית החולים כי מצבו יציב.

אשתו דורית הגיעה לבית החולים מיד לאחר שנודע לה כי לקה בליבו, כן הגיעו למקום הח"כים שולמית אלוני ודדי צוקר מר"צ אך הם לא הורשו לבקרו.

אל ציבור המעשנים

חברת דובק בע"מ מצטערת על אי הנוחות העלולה להגרם לציבור המעשנים בימים הקרובים עקב מחסור זמני בסיגריות הנגרם מסיבות שאינן תלויות בחברת דובק בע"מ.

הסיבה למחסור הזמני הצפוי הוא הקשיים הנגרמים לחברת דובק בע"מ בבואה לשחרר טבק גלמי מרשות המכס. קשיים אלו החלו עם פתיחת החקירה בענינה של חברת דובק בע"מ ונמשכים עד היום.

חברת דובק בע"מ בדעה כי החקירה המתבצעת בענינה יכולה וצריכה להתבצע באופן שציבור המעשנים לא יפגע ובאופן שלא תתקפח פרנסתם של מאות עובדיה של חברת דובק בע"מ, ספקיה, מפיצי מוצריה ואלפי מגדלי הטבק בישראל.

חברת דובק בע"מ עושה ותמשיך לעשות את כל שבידיה על מנת להמשיך ולייצר סיגריות באופן שוטף וסדיר. לשם כך תמשיך חברת דובק בע"מ בפניותיה לרשויות השונות על מנת לגרום לכך שאלו לא יפגעו בייצור השוטף של הסיגריות. אם הרשויות יאפשרו לחברת דובק בע"מ לפעול ללא הפרעה תתגבר חברת דובק בע"מ על המחסור הזמני הצפוי בסיגריות בתוך זמן קצר.

עם ציבור המעשנים סליחה.

דובק בע"מ

דובק בע"מ

هكذا من الاصل

هكذا من الاصل

(ע). – לבושים בבגדי אסירים וכבולים לשרשרות ברזל צעדו אתמול ברחובות תל אביב כ־200 צועדים מפעילי „קבוצת ה־35" למען יהדות בריה"מ, לרגל יום זכויות האדם המתקיים היום ברחבי העולם. לצועדים הצטרפו קבוצת אמהות למען החופש, שבניהן נותרו בברית־המועצות, כמאה בני נוער מבית הספר צייטלין בתל אביב וחברי תנועות הנוער השומר הצעיר ובני עקיבא. האימהות נשאו את תמונות בניהן על גבי כרזות. הצעדה החלה בקונסוליה הפינית בשדרות רוטשילד, עברה דרך הליגה לידידות ישראל בריה"מ ונמשכה ב„ארוחות אסירים" שקיימו הצועדים מול שגרירות ארה"ב בישראל, ברחוב הירקון בתל אביב. (צילום: ישראל סאן)

ההסתדרות דוחה תכנית האוצר

(המשך מעמ' 1)

על סדר־היום, אלא שאז לא היו ידועים להם פרטיה והבידע שלהם נשען על דיווחים לא פורמליים. הדיווחים הפורמליים לא סילקו את חששם של שרי המערך, שההצעה תעמיק את הפער החברתי ותוציא את מאזן התשלומים, על חשבון התמקדות בהמשך הצ־יכות במשק.

שרי המערך קובלים על כך, שהאוצר מבקש מהם איבות „חד" על תכנית שעוצבה שלא בהידברות כללית. לדבריהם, בעיצוב התכנית הכלכלית ניהל ראש הממשלה לשעבר שמעון פרס הידברות לא רק עם מרכיבי הממשלה, אלא גם עם ההסתדרות והתעשיינים. הידברות מעין זו לא קדמה לגיבוש הצעת התקציב לשנה הבאה.

עיקר הקיצוץ המוצע בתקציב מתמקד בתקציב משרד הביטחון: 270 מיליון ש"ח מתוך 500 מיליון. שר הביטחון מתנגד לקיצוץ כלשהו בתקציב משרדו ותובע את הגדלתו. גם ממלא־מקום ראש הממשלה שמעון פרס מתנגד לקיצוץ נוסף בתקציב הביטחון לאחר התחייבותו מן השנה שעברה, שהקיצוץ הגדול, אז היה חד פעמי. עד כה התנגד גם ראש הממשלה יצחק שמיר לקיצוץ בתקציב הביטחון.

שרי המערך מתנגדים גם לקיצוצים המוצעים בתקציבי החינוך והבריאות (יחד כ־130 מיליון ש"ח), כל עוד לא מוצו הקיצוצים בתקציביהם של משרדים רגישים פחות.

את טענת הליכוד, ששרי המערך דואגים למשרדיהם בלבד, על חשבון המכלול, דוחים במערך בטענה, שגם בשנה שעברה נערך עיקר הקיצוץ שכפה שמעון פרס, במשרדים אלה ובכל זאת הצביעו רוב שרי הליכוד נגד התכנית הכלכלית.

במשרד הכלכלה רווחת ביקורת רבה על תכנית האוצר לרפורמה במסים. השר יעקבי מציע זה שנה רפורמה כזאת, כדי להוזיל את עלויות הייצור ולפתור את בעיית רווחיות הייצור ללא התערבות בשער החליפין. אולם הרפורמה שמציע האוצר אינה מתייחסת כלל לשאלה זו, אלא עוסקת באיזון התקציב ובהעלאת הצריכה. המקור אומר, כי „האוצר נטל את המונח 'רפורמה במיסוי' והלביש עליו כוונה שונה לחלוטין מן הכוונה המקורית".

תרעומה בביטוח הלאומי

בביטוח הלאומי שוררת תרעומה לנוכח פרטי תכנית הרפורמה הכלכלית של האוצר. עד כה, נהנו אוכלוסיות הביטוח הלאומי (מקבלי הבטחת הכנסה, נכים, קשישים, אלמנות ועוד) מהצמדה מלאה לשינויים ברמת החיים, וזאת בעיקר על־ידי מנגנון הצמדה לשכר הממוצע במשק – שכר ברוטו.

הרפורמה המוצעת על־ידי האוצר תביא להעלאת רמת החיים של העובדים, בעיקר על־ידי הגדלת השכר נטו. יוצא איפוא, שאוכלוסיות הביטוח הלאומי לא ייהנו מהרפורמה הכלכלית.

בעבר נקבעה רמת ההכנסה המינימלית, המובטחת במשק, בהתייחסות ל„סף מס", בגובה של 400 ש"ח לחודש. העלאת סף המס ל־800 ש"ח לחודש תגרום לניתוק בין רמת ההכנסה המינימלית, המובטחת, לרמת ההכנסה החייבת במס.

הכרכרה המפוארת של מונטיפיורי נשרפה כליל ונשאר רק שלד מפויח

מאת יעל אדמוני, כתבת „דבר" בירושלים

זה מה שנשאר מהכרכרה המפוארת. (צילום: הררי)

שבע פעמים ביקר סר משה מונטיפיורי בארץ הקודש ובכל פעם נייד בה על גבי הכרכרה המפוארת שנשרפה אתמול לפנות בוקר במקום הצגתה ליד תחנת הרוח שבשכונת שאננים בירושלים.

[illegible] על מונטיפיורי [illegible] לכרכרה „היו לסמלים אבד".

בפעם האחרונה בה נעשה שימוש בכרכרה לא עורר קריאות הדר".

בספטמבר 1967 הועברה המרכבה בטקס רגיל מתחנת הרכבת אל מקום תצוגתה בשכונת שאננים.

ארבעה נוסעים ישבו בה: ראש העירייה טדי קולק, השגריר הבריטי, הקונסול בראון הדולד סיבאג מונטיפיורי, נין נינו של סר משה. ארבעה סוסים בלגיים נרתמו לכרכרה ועגלונו של הרצל, האדון נתרי נהג בהם.

הכרכרה נעה בקושי רב והיה צורך בכבלים שידחפו אותה מאחור כדי להסיעה.

הכרכרה של מונטיפיורי הובאה עמו בעת ביקורו הראשון בפלשתינה ב־1827. הוא השתמש בה במהלך סיוריו והשאירה בנמל יפו עם צאתו מפלשתינה. המרכבה המתינה לו שם עד לסיורו הבא. על המרכבה היה חקוק סמל משפחת מונטיפיורי עליו היו כתובות המילים „חשוב ותן תודה" באנגלית.

אחרי ביקורו של מונטיפיורי בארץ הקודש ב־1931 המיר מונטיפיורי את הפסוקים העבריים אשר בשלט סימלו המשפחתי במלה אחת ויחידה „ירושלים" באותיות עבריות.

שנים ארוכות היתה הכרכרה שמורה בחצר „בצלאל". בסוף 1967 שופץ גוף הברזל של המרכבה על ידי עיריית ירושלים וארגון הקבלנים ומאז היא מוצגת בשכונת שאננים. לאחר השריפה נותרו רק חישוקי הגלגלים והלקה ההיתך של הכרכרה. כל חלקי העץ, הריפוד, המנורות והשלט נשרפו כליל.

בימים הקרובים תיבדק אפשרות שיפוצה של הכרכרה.

השגריר בסיוני העביר שדר מחאה לממשלת ישראל בענין השטחים

ביום עיון ב„בית ברל" אמר כי מצריים לא תכפה על אש"ף יוזמה מדינית

מאת דן אביזר, כתב „דבר" לעניני ערבים

שגריר מצרים בישראל מוחמד בסיוני אמר אמש ל„דבר" שהוא העביר שלשום שדר מחאה למשרד החוץ הישראלי על הצורה שבה פועלים כוחות הבטחון הישראליים לדיכוי הסדר בגדה וברצועת עזה.

בשדר נאמר שמצריים מגנה ומביעה את דאגתה מהארועים בשטחים, ותובעת מישראל לשים קץ לאלתר „לפעולות הדיכוי" שבהם נוקטים כוחות הבטחון נגד התושבים הפלשתינאים.

בסיוני נאם אתמול בפתיחת הסימפוזיון בנושא יחסי יהודים וערבים הנערך על ידי המכון היהודי־ערבי של ההסתדרות ב„בית ברל".

בהרצאתו ובתשובה לשאלות הקהל אמר בסיוני כי לדעתו עשה אש"ף משגה בסרבו לאמץ את הסכמי קמפ־דייויד. יחד עם זאת אמר בסיוני שמצריים לא תכפה על אש"ף – המוכר על ידה כנציגו המוסמך של העם הפלשתינאי – לנקוט בשום יוזמה מדינית העומדת בניגוד לאינטרסים שלו.

הוא עמד על המאמצים שעושה כיום הנשיא מובארק בזירות שונות למען קידום התהליך המדיני באזור.

חבר הכנסת אבא אבן שנאם אף הוא בסימפוזיון עמד על החשיבות בהעמקת יחסי השלום בין מצריים וישראל כבסיס להרחבת התהליך המדיני באזור.

הוא טען שצמרת מפלגת העבודה נחלה אכזבה לאחר שהתברר לה שבתום תקופת כהונתו של פרס כראש הממשלה לא הונחו היסודות לפתיחת מו"מ מדיני בין ישראל לערבים, למרות המאמצים שעשו ראש הממשלה לשעבר ועוזריו בכיוון זה. יחד עם זאת אמר אבן כי גם בתקופה הנוכחית תפעל צמרת „העבודה" במטרה להתגבר על הקשיים המונעים לפי שעה התקדמות בתהליך המדיני. בהתייחסו לארועים בשטחים אמר אבן כי לדעתו יש מקום כיום לבחון מחדש את השיטות שבהן נוקטים כוחות הבטחון לצורך השלטת סדר בשטחים.

מזג האוויר ביעדי הטיסה החשובים של סוויסאיר

מזג אוויר בעולם

אוסלו	7–4	מעונן
אמסטרדם	8–2	מעונן
בואנוס איירס	30–20	גשום
הלסינקי	4–1	מעונן
הונג קונג	19–14	בהיר
וינה	−2–2	מעונן
ז'נבה	6–3	מעונן
יוהנסבורג	22–13	מעונן
לונדון	9–4	בהיר
ליסבון	14–9	בהיר
מאדריד	10–−1	מעונן
ניו־יורק	6–0	מעונן
סאן פאולו	21–16	מעונן
פאריס	10–5	מעונן
פרנקפורט	6–3	בהיר
ציריך	6–3	מעונן
ריו דה ז'נרו	26–19	מעונן
שטוקהולם	4–0	מעונן
שיקגו	3–5	מעונן

swissair

דבר DAVAR دافار
מאוחד עם למרחב
העורכת: חנה זמר
משנה לעורך: דוד פדהצור
מוציא מטעם: מרדכי ברקאי
עורך „דבר־השבוע": טוביה מנדלסון
מנהל כללי: אהרון קראוס
המו"ל – „דבר" בע"מ
נדפס בדפוס „דבר" בע"מ
המערכת והמנהלה תל־אביב, רח' שינקין 45, ת.ד 199, מיקוד 61500
טלפון 286141 (6 קוים)
מחלקת המודעות: טלפונים ישירים 286156, 281860, 298032
סניפים: ת"א, בית „דבר" רח' שינקין 45 טלפון 286141, מיקוד 65233
ירושלים: המערכת רח' המלך ג'ורג' 16 בית מאור קומה ג, טלפון 242203 מ 94229
חיפה: רח' הנביאים 27 טלפונים 642111־2־3, מ 33106

עורך ביטאון ח"א לא הוזמן לסין

מאת יוסי מלמן מכתבו המדיני של „דבר"

ממשלת סין העממית ביטלה את הזמנתו של קצין ישראלי לתערוכת נשק. לפני כשנה הגיעה לרב סרן אהרון לפידות, עורך בטאון חיל האויר הזמנה מלונדון להשתתף בדצמבר 1986 בתערוכת נשק בינלאומית שמתקיימת בפקין. ואולם, לאחר שרב סרן לפידות הודיע כי הוא נענה להזמנה ומתכוון להשתתף בתערוכה, לא השיבו המארגנים על הפניה.

גורמים מדיניים בירושלים העריכו כי ביטול ההזמנה נובע כנראה מהפרסומים בישראל בקשר להזמנתו של הקצין. אפשרות אחרת שהועלתה היא כי אפשר שההזמנה שנשלחה באמצעות משרד ליחסי ציבור בבירת בריטניה לא תואמה עם האחראים על התערוכה בבירת סין ומכאן גם אי ההבנות שנוצרו.

אנטולי מרצ'נקו מת במחנה עבודה בברה"מ

וואשינגטון („רויטר" ועתי"ם). – הנשיא רייגן הביע אמש צער על מותו של מתנגד המשטר הסובייטי אנאטולי מארצ'נקו בכלא ותקף בחריפות את המשטר הסובייטי, שאותו הגדיר „כישלון בוטה". אנאטולי מארצ'נקו מת במחנה כפייה אחרי שביתת רעב, שנמשכה 4 חודשים – כך מסרו ידידי משפחתו.

רייגן, שחתם אתמול על הכרזה לגבי „יום זכויות האדם" בארה"ב, אמר כי מותו של מארצ'נקו העציב אותו מאוד. „מארצ'נקו היה מארטיר של עניין זכויות האדם", אמר הנשיא האמריקאי למוזמנים לטקס בבית הלבן.

הוא ניצל את ההזדמנות, כדי לתקוף בדבריו את המארכסיזם־לניניזם ואת הפגיעות החמורות בזכויות האדם בברה"מ.

רייגן טען, כי יש סיבה לאופטימיות מסויימת, מכיוון ש„המיסטיקה של הקומוניזם נותצה סוף סוף". הוא אמר: „אין עוד אפשרות לפתות אינטלקטואלים צעירים על ידי פילוסופיה שנכשלה בצורה כה בוטה וכה מוכחת. הדבר היחיד שהמארכסיזם־לניניזם מייצר בשפע, הוא רודנות ומחסור... מאתיופיה ועד לקובה ובברה"מ עצמה, המתחילה לפגר עוד יותר אחר הדמוקרטיות המערביות.

„בעולם הקומוניסטי כולו המדפים ריקים ובתי־הכלא מלאים... זוהי תוצאה טבעית של פילוסופיה לקויה בצורה פאטאלית", הכריז רייגן.

רייגן תיאר את ההבדל בין דימוקראטיה ובין „דימוקראטיה־עממית" במלים אלה: „זה אותו ההבדל שבין מעיל ובין מעיל־משוגעים".

הקומוניזם, אמר רייגן, „הפך את דיכוי זכויות האדם למדע".

מובארק בפאריס: לפעול נגד הקיצוניים בי־ם

מאת גדעון קין, כתב „דבר" בצרפת

פאריס (מיוחד ל„דבר"). – נשיא מצרים חוסני מובארק אמר הערב במהלך סעודת ערב עם הנשיא מיטראן, כי על ישראל לפעול נגד הפעולות המבוצעות על־ידי קבוצות קיצוניות בעיר ירושלים, וכי עליה להישאר סמל האחווה ושיתוף הפעולה בין העמים ובין הדתות השונות.

יש לקחת בחשבון שמשך פעולות כאלה יהיו תוצאות חמורות, מהן לא יימלט איש. הוא אמר, כי על ישראל לשים קץ לכיבוש הגדה המערבית ורצועת עזה ולקבל את עקרון ההכרה ההדדית.

מובארק אמר בצאתו מפגישה עם מיטראן, שצרפת ומצרים מסכימות על הצורך בוועידת שלום בין־לאומית באיזור ושמעון פרס הסכים לה בביקורו באלכסנדריה.

הוא אמר עוד, שארה"ב צריכה לפעול באופן אקטיבי, כדי לשמור על אמינותה במזרח־התיכון, שנפגעה במכירות הנשק לאיראן. מקורות צרפתיים מסרו ששני האישים דנו בפרספקטיבות שנוצרו, כתוצאה מהחילופים בראשות ממשלת ישראל.

הפרקליטות תייצג את שר המשפטים בבג"צ

מאת טובה צימוקי, כתבת „דבר" בירושלים

„דיקטטורה של משפטנים" כך כינה אתמול שר המשפטים אברהם שריר את החלטת הדרגים העליונים של לשכת היועץ המשפטי לממשלה ופרקליטות המדינה שלא לייצגו בבג"צ.

עם זאת הוחלט כי את השר ייצגו בבג"צ נגד דרגי הביניים של הפרקליטות וניתן לוותר על שירותיו של עורך דין מחוץ למשרד. בכך ירדה ההצעה שהעלה שלשום היועץ המשפטי לממשלה יוסף חריש לשכור את שרותיו של מי שהיה ראש מחלקת הבג"צים במשרד, ראובן יאראק. בימים הקרובים יוחלט מי ייצג את השר.

חברה ישראלית בונה בניין משרדים בקהיר

מאת דן אביזר, כתב „דבר" לעניני ערבים

חברה ישראלית לקבלנות בניין החלה לאחרונה לעשות עסקים יפים במצרים. העתון הערבי „אל־מוסתקבל" יודע לספר שהמדובר בחברת הקבלנים „אברהם" שמשרדיה שוכנים ברחוב שדרות רוטשילד בת"א.

לדברי העתון חברה זו פועלת במצרים תחת שם הכיסוי של חברת „ריינולדס" וסוכניה הראשיים במצרים הם אנשי העסקים: סלאח נבהאן ואחמד אל־דמראווי. לאחרונה זכתה החברה הישראלית, לדברי העתון, במכרז ששוויו כשבעה וחצי מיליון לי"מ, להקמת בניין משרדים גדול ברובע גיזה היוקרתי בקהיר.

העתון יודע לספר עוד כי עסקיה של חברת „אברהם" במצרים מבוטחים בסכומי עתק ע"י חברת ביטוח גדולה שבראשה עומד איש העסקים המפורסם אחמד עוסמאן שהוא חתנו של הנשיא סאדאת המנוח.

סין מכחישה בתוקף הידיעות על רכש נשק חשאי בישראל

פקין (א.פ.) . – סין העממית הכחישה אתמול בתוקף את הדיווחים לפיהם רכשה מישראל כלי־נשק שונים, בשווי הכולל 3 מיליארד דולאר. דובר משרד החוץ של סין העממית יו ז'י־זונג השמיע את ההכחשה בתדרוך השבועי השגרתי לכתבים זרים, בתשובה לשאלה שהופנתה, לדבריו, למשרדו על־ידי עיתונאים מחוץ לארץ.

„כל הדיווחים מסוג זה אין להם על מה לסמוך", אמר הדובר, בלי להוסיף פרטים אחרים כלשהם. ז'י־זונג לא אמר לכתבים מה מקור הדיווחים שאליהם התייחס בנוגע לעסקת נשק עם ישראל.

יצויין, כי סין העממית כבר הכחישה פעמים רבות בעבר את כל הדיווחים שנפוצו בכלי התקשורת המערביים בדבר עסקות נשק חשאיות שערכה, כביכול, עם ישראל וטענה, כי מטרת כל הידיעות הללו לחבל ביחסיה הטובים עם העולם הערבי.

הסובייטים מתעמרים באשת אסיר ציון

(ע). – אכזבה מרה נגרמה בימים אלה לגלינה זליצ'ונוק, רעייתו של אסיר ציון, לאחר שהשלטונות הסובייטיים הזמינו אותה לבקר אצל בעלה במקום גלותו, וכאשר הגיעה למקום – אמרו לה כי הפגישה בוטלה והיא נאלצה לחזור כלעומת שבאה.

זליצ'ונוק מרצה מאסר שלוש שנים במחנה בקזחסטאן, באשמת „השמצת המשטר הסובייטי". תחילה נמסר לגלינה ע"י השלטונות, כי הוחלט לאפשר את הביקור בגלל „הצטיינותו של בעלה בעבודתו במחנה". אולם כאשר הגיעה ביום שלישי למקום הודיעו לה השלטונות כי הם „מבטלים את הפגישה עקב התרשלותו בעבודה". האשה נאלצה לחזור מלאה במרירות וזעם על האכזבה שנגרמה לה.

הדבר עורר גלי מחאה והזדהות עם גלינה זליצ'ונוק, הן בקרב פעילי העלייה ומסורבים והן בקרב מכריה. גם אלה שאין להם כל קשר עם עלייה או ציונות.

השופט חיים כהן תשוש – אך חש בטוב

(ע). – שופט בית המשפט העליון לשעבר חיים כהן, שוחרר אתמול מבית החולים „מאיר" בכפר סבא, לאחר שאושפז שם בעקבות התקף לב.

השופט כהן שוהה בביתו ורעייתו גב' מיכל זבודה־כהן אמרה לכתב עתי"ם כי הוא אמנם תשוש אך הוא בריא ומרגיש כשורה.

שני מחבלים נהרגו ושלישי נפצע בהיתקלות עם צה"ל

ליד הגופות נמצאו כלי נשק ומטען חומר נפץ

מאת שמעון וייס, כתב „דבר" בצפון

שני מחבלים נהרגו ושלישי נפצע, ככל הנראה, והצליח להימלט בהיתקלות בין חוליה שמנתה ארבעה מחבלים לבין כוח צה"ל בליל אתמול בתחום רצועת הבטחון, כשני ק"מ צפונית־מערבית לגדר הגבול עם ישראל מול מושב מרגליות שבגליל העליון. לכוחותינו לא היו נפגעים.

ההיתקלות אירעה סמוך לשעה 11 בליל יום אתמול, כאשר כוח של צה"ל שעסק בפעילות בטחון שוטף ברצועת הבטחון, זיהה חוליה של ארבעה מחבלים שעשתה דרכה לכיוון גבול ישראל. בכוח הראשון נפגעו שני מחבלים שנהרגו במקום ושלישי נפגע תוך כדי חילופי האש. הוא וחברו הצליחו לסגת מאזור התקרית שהיה קשה לפעולה בשל סבך השיחים והצמחיה העבותה.

כוחות צה"ל וצד"ל פתחו בסריקות במהלכן נתגלו גופות שני המחבלים וכתמי הדם הרבים של המחבל הפצוע שהוליכו צפונה לעבר גבולה הצפוני של רצועת הבטחון.

ליד גופות המחבלים שנראו צעירים בגיל העשרים, לבושי אזרחית, נתגלו כלי נשקם האישיים וכן מטען חומר נפץ המעיד כי הם היו בדרכם לפיגוע חבלני בשטח ישראל או בגבולה הדרומי של רצועת הבטחון. כן נמצאה במקום פצצת אר.פי.ג'י.

יצויין כי במהלך ההיתקלות האיר צה"ל את האזור בפצצות תאורה רבות שגרמו למעט בהלה באזור קרית־שמונה, שכן התושבים לא ידעו במה המדובר.

על ההיתקלות סיפר אתמול מפקד הכוח שנתקל: האש המסיבית שלנו הפתיעה אותם והם כמעט ולא הספיקו להשיב באש. הם ניסו לברוח, אבל נפגעו מיד".

להערכת גורמים בצפון ההיתקלות והריגת המחבלים מנעה פיגוע אפשרי בצפון או נגד צה"ל וצד"ל ברצועת הבטחון. ככל הנראה, משתייכים המחבלים לאירגונים פלשתינאים ולא לאירגונים שיעיים קיצוניים.

מפקד בכיר בצפון אמר אתמול כי אירגוני המחבלים מנסים כל העת לחדור לשטח ישראל כדי לבצע פיגוע גדול באזור הישובים והנסיון שלשום היה אחד מאותם נסיונות רבים.

שלשום נתגלה ליד הגדר הטובה במטולה, בצד הלבנוני של הגבול, מטען חומר נפץ קטן במשקל של כמה ק"ג. את המטען גילו לבנונים שהודיעו לחיילים של צה"ל והוא פורק. עדיין לא ברור כיצד הגיע המטען לגדר ומי הניחו שם. צה"ל פתח בחקירה.

הסנטור אדוארד קנדי נפגש אתמול לשיחה עם נשיא המדינה חיים הרצוג, בלשכת הנשיא בירושלים. השיחה נמשכה כשעה ובמהלכה שאל האורח את הנשיא שאלות בנושאי מדיניות שונים. בין השאר שאל על מדיניותה של ישראל כלפי דרום אפריקה, אשר שם ביקר טרם בואו לארץ. בצאתו מן הפגישה אמר אדוארד קנדי, כי הקשרים ההדוקים בין הקונגרס האמריקאי לישראל ימשכו משום שאלה יחסים המבוססים על ערכים משותפים וידידות והם בעלי ערך.

בתחילת 1986

(המשך מעמ' 1)

בסופו של דבר, היה יועצו הצבאי של האייתולה רפסנג'אני, ואז כבר הורידו האיראנים את המחיר ודרשו רק תוספת של ציוד צבאי מארה"ב.

מקפרליין שהיה סבור, כי ארה"ב לא תשלים עם סחטנות כזאת, הפסיק את השיחות, חזר לוואשינגטון ודיווח לבית הלבן, כי האיראנים אינם בשלים עדיין למשא־ומתן לחידוש היחסים.

בדרך חזרה מאיראן, נפרד הקולונל נורת' מן המשלחת, כדי לבדוק פעילות אחרת לשיחרור בני־הערובה. נמסר כי המדובר, ככל הנראה, בניסיון לקבל את בני־הערובה [illegible] תמורת סכום של 2 מיליון דולאר במזומן. הכסף נתרם על־פי בקשתו של נורת', על־ידי המיליארדר האמריקאי רוס פארו.

גם מאמץ זה נכשל בסופו של דבר. מקפרליין אמר בעדותו, כי תשלום הכסף לא היה בבחינת כופר־נפש, אלא דמי תיווך ל„מקור" שסייע במאמץ לשיחרור בני הערובה.

עדותו של מקפרליין בדלתיים סגורות חשפה מחדלים חמורים בפעילות האמריקאית סביב הניסיון הטהראני. על־פי הערות לא נקראו להתייעצות מומחים לענייני איראן ממחלקת המדינה, מסוכנות הביון המרכזית, ולמגעים בטהראן נשלחו אנשים, שאין להם ניסיון במשא־ומתן עם אנשי המזרח־התיכון. אף שמקפרליין חזר מאוכזב משליחותו, והמליץ לא להמשיך במגעים, הם חודשו ולא ידוע עד כה מה היתה הסיבה לחידושם, והאם עמד מאחוריה משהו, בנוסף לרצונו של הנשיא רייגן להביא לשחרורם של בני־הערובה.

אתמול העיד בפני ועדת החוץ של בית־הנבחרים ראש סוכנות הביון המרכזית וויליאם קייסי, בדלתיים סגורות. קייסי הכחיש אתמול בתוקף ידיעות, שעל־פיהן היה מעורב בניהול החשבונות, שבהם עברו הכספים של רווחי העיסקה האיראנית ל„קונטראס".

קייסי הכחיש גם דברים שאמר שלשום מזכיר המדינה שולץ. זה טען כי האדמירל פוינדקסטר וקייסי אמרו לו במהלך 1986, כי המגעים עם איראן הופסקו, ורק אחר־כך גילה להפתעתו כי שיקרו לו. קייסי טען, כי מעולם לא אמר דברים כאלה לשולץ.

בהלת מכירות בבורסה בת"א עקב גל ידיעות לא בדוקות

מאת יואב יצחק, מכתבי הכלכלה של „דבר"

המסחר בבורסה לא התקיים אתמול, עקב ידיעות שפורסמו בחלק מאמצעי התקשורת, באשר בכוונת האוצר להטיל מסים חדשים.

ידיעות אלה גרמו אתמול לבהלה בקרב משקיעים רבים. משקיעים רבים ניסו למכור מניות ואיגרות חוב בסכומים של כ־20 מיליון עד 30 מיליון דולר. גם ההכחשות הנמרצות מצד משרד האוצר, שפורסמו בכלי התקשורת האלקטרוניים ובין חברי הבורסה בשעות הצהריים המאוחרות, לא הרגיעו את המשקיעים.

במשרד האוצר נמסר בתגובה, כי אין בכוונת האוצר להטיל מסים על נכסים פיננסיים קיימים, לרבות על תכניות החסכון, קופות גמל, קרנות השתלמות וניירות־ערך, הרשומים למסחר בבורסה.

סגן־שר האוצר עדי אמוראי הבהיר בהודעה שמסר, כי עניין זה לא נדון באוצר כלל ועיקר.

יצויין, כי הצעות להטיל מסים על הנכסים הפיננסיים של הציבור עולות מעת לעת, בעיקר מצד חברי הכנסת חיים רמון, ישראל קיסר ואחרים, הטוענים, כי מבחינת הצדק הסוציאלי יש להטיל מסים על הבורסה, אשר הפעילות בה נעשית בעיקר על־ידי בעלי הון גדולים.

מהבורסה נמסר, כי המסחר יתחדש היום, לאחר שיתקבלו הבהרות ממשרד האוצר, אשר יפורסמו בציבור.

כמיליון סטודנטים, תלמידים וחברי האיגוד המקצועי הפגינו בפאריס

נשיא צרפת מיטראן הביע אתמול תמיכה בהפגנות

מאת גדעון קין, כתב „דבר" בפאריס

כמיליון סטודנטים ותלמידי תיכון אליהם הצטרפו כל האיגודים המקצועיים הגדולים, המקורבים לשמאל, איגודי מחנכים, מורים והורים הפגינו אתמול ברחבי צרפת נגד האלימות ובמחאה על הריגת הסטודנט מאליק אוסקין במהלך הפגנות הסטודנטים בפאריס.

סיסמת המפגינים היתה "לעולם לא עוד". נשיא צרפת פרנסואה מיטראן הביע את תמיכתו בהפגנות. ההפגנה בפאריס שבה השתתפו כחצי מיליון איש ובתוכם משלחות צעירים באנגליה, הולנד, גרמניה ואיטליה היתה שקטה והתפזרה בכבוד נסיון לאחר דברים שנשאו בני משפחות הפצועים.

הם קראו להקמת ועדת חקירה על פעולת המשטרה. אבל בתום ההפגנה החלו קבוצות אלימות, בתוכן איטלקים וגרמנים להתפרע ולנסות לסחוף מפגינים לעבר משרד הפנים ובית העירייה.

שר הפנים הממונה על המשטרה שרל פסקואה היה אתמול מטרה לקריאות הגנאי של מפגינים ולהתקפות האופוזיציה בישיבה סוערת באסיפה הלאומית הצרפתית.

פסקואה האשים בישיבה חברים בתנועה נגד גזענות בתכנון מהומות. הסוציאליסטים עזבו את הישיבה בעיצומה לאחר שסירב ראש [illegible] לאפשר להם לשאול שאלות נוספות בסוגיה שעברו על המוקצב להם.

ממשלת ז'אק שיראק נחלשה ממהומות הסטודנטים. שיראק הלים לוותר לא רק על חוק החינוך אלא גם על הצגתם החוזרת בפרלמנט של רפורמות שנויות במחלוקת, גם בתוך הקואליציה כמו חוק האזרחות והקמת בתי סוהר פרטיים. חוקים אלה יוקפאו, אם בכלל, באביב.

משקיפים בפאריס מדברים על "אורליינסציה" למרגרט" [illegible] שהופגע במפלגה הגוליסטית.

משרד החקלאות מזמין סינים לבוא ולראות החקלאות בארץ

ההזמנה היא פרטית כדי לעקוף קשיים מדיניים

מאת דוד מישיב, כתב „דבר" לענייני חקלאות

מנכ"ל משרד החקלאות [illegible] הציע במכתב ששלח לסגן שר החקלאות הסיני, כי מועצת הכותנה תזמין, בדרג עסקי ולא בדרג מדיני, משלחת של מומחים סיניים, המעוניינים לראות את הישגי ישראל בתחומי החקלאות השונים והכן להרשים בתשומות חקלאיות.

הצעה זו הועלתה בפני הסינים בתגובה להודעתם, כי אינם יכולים להיענות להזמנת ישראל לבקר, כדרג מדיני, בתערוכת „אגריטק", שהתקיימה בחודש אוקטובר בתל־אביב. אולם הם מוכנים לשקול ביקור אם יקבלו הזמנה מגוף עסקי בישראל. עד כה לא התקבלה תשובה.

כדיעות הטעים, כי לישראל יש אינטרס לעשות עסקים ולהגדיל את ייצוא התשומות החקלאיות גם לסין. ישראל מבינה את מגבלות של ממשלת סין בקשר ליחסים הדיפלומטיים ואיננה לוחצת בכיוון הזה. יחד עם זאת קשה בשטח העסקים לשמור על סודיות בכל התחומים. [illegible] הוחלט [illegible] של הסינים שלא לנהל את המגעים על־ידי מוסדות מדינה, אלא על־ידי גורמים מסחריים כמועצת הכותנה או גורמים מסחריים אחרים.

אנשים

התקפות

יו"ר ההנהלה הציונית אריה דולצין (בתמונה) תקף אתמול את שר הקליטה יעקב צור אשר תקף שלשום את מערך השליחים של ההסתדרות הציונית בדרום־אמריקה. „התקפתו של שר הקליטה על מערך השליחים תמוהה בעיני מאחר שהקהילות היהודיות בדרום־אמריקה חזרו ופנו בשנה האחרונה להסתדרות הציונית וביקשו לתגבר את מערך השליחים בארצותיהן" אמר דולצין. הוא הוסיף כי שר הקליטה נפגש עמו שלשום מיוזמתו, ודיווח לו בהרחבה על ביקורו בדרום־אמריקה ומגעיו עם הקהילות המקומיות. באותה שיחה לא העלה שר הקליטה אפילו לא טענה האשמה אחת מאלה שהעלה בערב בפני אמצעי התקשורת. „אין זה הוגן ואין זה לכבודו של השר" הרגיש דולצין.

משלחת מצרפת

ראש עיריית מרסיי, פרופ' רוברט ויגורו (בתמונה), הגיע אתמול עם רעייתו, מרילין, ומשלחת בת 20 איש ממרסיי לביקור של ארבעה ימים בחיפה כאורחיו של ראש העיר, אריה גוראל. פרופ' רוברט ויגורו נבחר בחודש מאי השנה לראש עיריית מרסיי עם פטירתו של ראש העיר הקודם, גסטון דפר ששימש גם כשר המדינה בממשלת צרפת. האורח ופמלייתו, בהם הרב הראשי של מרסיי, נשיא האוניברסיטה של עיר זו וראשי הקהילה היהודית בה, ישתתפו הבוקר בטקס נטיעת עצים בפארק העירוני על שם גסטון דפר שבמרכזו ייבנה בקרוב מרכז קהילתי על שמו של המנוח. אלמנתו של דפר, הסופרת אדמונד שרלר־דפר שעמדה להתלוות למשלחת, ביטלה את ביקורה ברגע האחרון מסיבות בריאותיות. בקבלת הפנים שתערך הבוקר בלשכת ראש העיר ישתתף גם ממלא מקום ראש הממשלה ושר החוץ, שמעון פרס, שנמנה עם הידידים הקרובים של משפחת דפר. ביקורה של המשלחת האורחת ממרסיי נערך במסגרת הארועים לציון מלאת 25 שנים לכריתת ברית ערים תאומות בין חיפה ומרסיי.

אריאלה ראובני

כבוד משמאל ומהמרכז

הופעת ספרו של אורי אבנרי (בתמונה) „ידידי, האויב" נחוגה אתמול אחרי הצהרים במסיבת כוסית במלון דיפלומט בתל־אביב. עדיין אין מהדורה עברית לספר שהופיע בצרפתית ובאנגלית, כי לא נמצא מו"ל. לכשיימצא מו"ל, יעשה אבנרי את התרגום בעצמו. אתמול במסיבה הוא אמר, „תודה, אינני יודע איך זה קרה לי" ולמה הוא התכוון? לעובדה שבין הבאים לכבדו היו לא רק אנשי שמאל אלא רבים מן המרכז. לפני עשר שנים, כך העיד מישהו מן הנוכחים, קהל כזה לא היה מתקבץ כאן.

אורחים מארה"ב

שר האוצר, משה נסים, קיבל היום בלשכתו בירושלים שלושה סנטורים מארה"ב. לפני הצהריים את הסנטור אדוארד קנדי ובצהריים את הסנטורים ג'ף בינגמן, מניו־מקסיקו וקארל לוין ממדינת מישיגן. הסנטור קנדי אמר לשר האוצר שהקונגרס והממשל האמריקאי עוקבים באהדה ובאמון רב אחר פעולותיו של שר האוצר. שלושתם גילו עניין רב בכלכלה הישראלית וביקשו לשמוע משר האוצר על מצבה הכלכלי של ישראל היום ועל התוכניות לעתיד. שלושת הסנטורים הביעו תמיכה בלתי מסוייגת בתוכנית הרפורמה של שר האוצר.

תנאי...

במסיבה שערכו השבוע הארגונים של יוצאי מרוקו לכבוד ח"כ רפי אדרי, בהשתתפות מ"מ ראש הממשלה שמעון פרס — הביע אחד המברכים דוד מויאל — את המשאלה שגם יש משרה פנויה של סגן שר, שתינתן ליוצאי מרוקו. ח"כ עבדול והאב דראושה (בתמונה) שהיה בין האורחים קרא בקריאת ביניים „אבל אני לא מרוקאי..." מויאל ענה לו מניה וביה: תתגייר כהלכה ונקבל אותך כמרוקאי כבוד...

העולם התחתון והתקשורת

שר התקשורת אמנון רובינשטיין (בתמונה) אמר אתמול כי הפעלתה של הטלוויזיה בכבלים משלבת בתוכה את עקרון חופש הבחירה של האזרח ומתן החופש לקהילה לבטא את חייה התרבותיים מבלי להזדקק לערוץ הממלכתי. רובינשטיין אמר את הדברים בכינוס הראשון של המועצה לטלוויזיה בכבלים שהתקיים אתמול בירושלים. הוא קרא לאכוף את החוק נגד מפעילי הטלוויזיות הפיראטיות ולחייבם בקנסות גבוהים. שר התקשורת אמר עוד, כי בחמש השנים הראשונות להפעלת הטלוויזיה בכבלים תוגבל הפרסומת, וזאת כדי להביא להקמתו של הערוץ השני על בסיס מסחרי. ח"כ מאיר שטרית אמר כי לעולם התחתון יש מעורבות בכפיית טלוויזיות פיראטיות בכבלים על אורחים שאינם מעוניינים להתחבר אליהן. לדבריו הגיעו הדברים עד כדי יצירת קצרים חשמליים במקלטים ביתיים של מי שלא רצו להתחבר לכבלים הפיראטיים.

יעל ארמוני

פרידה כשרה

הדירקטוריון של חברת פארק הירקון ערך אתמול מסיבת פרידה למנהל הותיק של הפארק משה עקרון, שעשה את „גני יהושע" לשטח הראוי לכינוי „הריאות הירוקות" של תל אביב ואיזור גוש דן. עקרון קיבל את מינויו מראש עיריית תל אביב יהושע רבינוביץ ז"ל מיד לאחר אישור תוכנית הפארק, וידו היתה בכל מרגע הכשרת השטח ועד לתקופה האחרונה. מסיבת הפרידה לעקרון, שפרש לגימלאות, תוכננה להתקיים בקפה־מסעדה „הקומקום", שבתחום שטחי ספורטק ת"א, אך ברגע האחרון ממש הועברה לביתן האמנויות ב„גני יהושע". הסיבה להחלפת המקום, פיקפוקים שהתעוררו אצל ראש סיעת המפד"ל במועצת עיריית תל־אביב, עו"ד חיים בסוק, לגבי הכשרות ב„קומקום". מסתבר שגם פרידה צריכה להיות כשרה.

דנקה הרניש

פגישה

מזכ"ל ההסתדרות ח"כ ישראל קיסר נפגש אתמול עם תת שר העבודה האמריקאי לייל רייטר, העושה עתה בארץ כאורח הממשלה. בשיחה התעניין תת־השר במערכת החינוך המקצועי וההכשרה המקצועית בישראל. קיסר שיגר באמצעות סגנו הזמנה רשמית לשר העבודה האמריקאי לבקר בארץ כאורח ההסתדרות הכללית. בשיחה השתתפו גם נספח העבודה בשגרירות ארה"ב ריצ'רד בוט וחברת הנהלת המחלקה לקשרים בינלאומיים בועה"פ וולי גרדוש.

מנכ"ל משען משה יהודה היה אורח מועצת פועלי גבעתיים ביום הקהילה והשכונות שקיימה מועצת הפועלים. הוא ביקר במועדוני הגימלאים, ובמועדונים לילדים. בועדי השכונות והתקיימה ישיבת המועצה שבה סיפר על הסבת בית האבות נוה הורים של משען בגבעתיים לבית אבות לתשושים. בתמונה: מימין מזכיר מועצת הפועלים אפי שטנדלר ומנכ"ל משען משה יהודה במעון לילדים.

המדור נערך ע"י אורנה ארנטבקי

אתמול בכנסת
שלמה גינוסר וטובה צימוקי

„החלטות הצנזורה לסרטים ומחזות מתירניות מדי" קבע שר הפנים

שר הפנים יצחק פרץ מגדיר את החלטות הצנזורה לסרטים ומחזות כמתירניות מדי.

השר פרץ, אשר השיב להצעות לסדר היום, שנושאן התערבות הצנזורה בהעלאת מחזות, אמר, כי הצגת „החילוני האחרון" רצופת עלילות שקריות חדתניות פרי מוח מעוות. משפיל כל יסוד יהודי דתי ונועם בכל מוסר יהודי לאומי־ציוני. „המחזה אינו החילוני האחרון, אלא הציוני האחרון", אמר שר הפנים.

השר פרץ סבור, כי זהו מחזה אנטישמי, מהגרועים ביותר שנכתבו איפעם על־ידי שונאי ישראל. „ספק אם ברפרטואר של שונאי ישראל מצוי מחזה כזה". הרב פרץ אמר, כי אם במדינת ישראל יוצג מחזה כזה לא תהיה לישראל זכות מוסרית לטעון נגד הצגת מחזות אנטישמיים בארצות אחרות. הצגת „החילוני האחרון" בישראל, אמר השר, תשחית את הנוער, ומבלל אליבא דפרץ מתלישות ואבדן כל שורשיות. ח"כ מרדכי וירשובסקי (שינוי) אמר, כי כאשר מפעיל השלטון צנזורה וחוסם דרכים להבעת דעות לגיטימיות, אשר אינן בגדר עבירות פליליות, הוא מבטא את חוסר בטחונו ופחדיו. יש מקום להאמין בחוסנו הפנימי ולאפשר ויכוח ציבורי חסר מגבלות וביטוי אמנותי.

ח"כ מיכאל איתן (ליכוד) הציע לשנות את החוק הקיים ובמקום להחיל את הצנזורה אך ורק על סרטים ומחזות, שמושקעים בהם כספי ציבור.

ח"כ איתן ציין, כי אין להעלות על הדעת שכספי ציבור ימומנו סרטים ומחזות, שיש בהם כדי לפגוע ברגשות חלק רחב בציבור. את חופש הביטוי יש לסייג, לדבריו, אך ורק בצנזורה בטחונית. כל צנזורה נוספת מיותרת ופוגעת באופי הדמוקרטי של המדינה.

ח"כ מתי פלד (הרשימה המתקדמת) קרא לבטל את הפקודות המנדטוריות, העוסקות בצנזורה ויחד איתן גם את המועצה לבקורת סרטים ומחזות.

ח"כ אלעזר גרנות (מפ"ם) אמר, כי מי שמבקש לקבוע מה טוב לאחרים עמו לדעת פתוחיב בסירוס כוחות הרוח של העם.

התמיכה הממלכתית ביצירה האמנותית לענפיה, אמר גרנות, לא זו בלבד שאינה מזכה את „מעניקה", כביכול, לפקח על פירותיה, אלא היא חייבת להבטיח את חופש היצירה ואת אי־תלותם של היוצרים.

התקיל־לב לאור הדיון

ח"כ הרב מנחם פרוש (אג"י) אמר, כי הצגת „החילוני האחרון" היא שיא של הסתה והפקרות, לגלגנות ומשטמה והיא מעוותת את היהדות ואת היהודים ומוכיחה את מה שהיו עושים הגרועים שבשונאי ישראל, רודפי דת ואנטישמים מרחרחי עבדה.

ח"כ יוסי שריד (ר"צ) אמר, כי אין הבדל בין יצחק פרץ, המסיר את „החילוני האחרון" לבין יצחק נבון, המקצץ את „הפיצוץ ברחוב אוהלי".

מיצחק נבון, אמר שריד, אפשר היה לצפות, כי יבין שלא כל הרפרטואר התיאטרלי יכול להיות רומנסרו ספרדי אחד גדול. שריד קרא לכנסת לבטל את המועצה לביקורת סרטים ומחזות, לפני שישראל הפכת למדינת צנזורה.

מיד לאחר נאומו בכנסת הצנזורה חש ח"כ שריד ברע. סמוך לשעה חמש חש שריד בחולשה ובכאבים עזים בידו השמאלית.

חברת סיעת ר"צ הזעיקה למשכן הכנסת צוות שה"ל, אשר העביר אותו לבית־החולים „הדסה" עין כרם.

שריר: „אובדן ערכים"

שר המשפטים אברהם שריר ניצל את דברי התשובה שלו לארבע הצעות לסדר־יום, שעניינן יום זכויות האדם הבינלאומי, כדי לדבר על חולי החברה הישראלית.

לא הבטחון ולא הכלכלה הן הבעיות הקשות של ישראל, אמר שריר, אלא היחס לאדם. לדבריו, התמרצות, אובדן הערכים, התנהגות בוטה בין אדם לאדם ופרסום שמות חשודים, כל אלו פוגעים בזכויות היסוד של האדם.

„ממהרים לחרוץ משפט בלי לחכות ולהודע; נוטים מקיצוניות לקיצוניות וכדאי שנעשה חשבון־נפש גם בנושאים אלה", אמר שר המשפטים.

שר המשפטים אמר, כי הוא מקווה שעוד במושב זה של הכנסת יתקבל חוק זכויות האדם.

ח"כ דוד ליבאי (מערך) סבור, כי החשיבות האקטואלית של הכרזת זכויות האדם, היא בכך שערכים מסעיפיה הפכו לנורמות וחוקים במדינות שונות. הוא הביע חשש, שגורל דור בישראל שמושג זכויות האדם זר לו.

„אני מפחד שהדור הצעיר, שגדל, יחשוב שנורמות חריגות של מעצרים מינהליים, איסור להפגין והפרת זכויות הפרט בשטחים הן הנורמות האמיתיות", אמר ליבאי.

ח"כ גאולה כהן (התחיה) אמרה, כי מי שכופר בזכות האלמנטרית של עמו, להתיישב בכל מקום בארץ, אין לו זכות מוסרית לדבר על זכויות הפרט.

לדבריה אסור שאזרח ערבי באמון, שממלא את חובותיו, לא יקבל זכויות. הסבל העיקרי של המיעוט הערבי הוא בשל כך, שיש לו תביעות ורצונות לגור „במקומנו", אמרה.

כהן סבורה, כי אין תקדים לכך שעם כבוש משתמש במנגנון חוקי כמו בג"צ המערער על החלטות הרשויות המוסמכות.

ח"כ יאיר צבן (מפ"ם) אמר, כי אכן נהוג ששר המשפטים הוא המשיב מטעם הממשלה בנושא זה, אולם לאחר פרשת נקש אין מנוס מלומר: „בושה לנושא, בושה לכנסת ובושה לממשלה שהשר שריר הוא המשיב היום בנושא זכויות האדם".

צבן הזקיע במיוחד את הימין, המנופף במגילת זכויות האדם, כשדנים בגורלם של יהודי ברה"מ, אך מגיבים בציניות מחרידה, כאשר הם נתבעים לבדוק את הנעשה בשטחים הכבושים, על־פי עקרונותיה של אותה מגילה.

חולי איידס

שרת הבריאות שושנה ארבלי־אלמוזלינו אישרה בכנסת, כי חלה עלייה של 30 אחוז במספר חולי האיידס בשנה האחרונה. יחסית למדינות אחרות, אמרה שרת הבריאות, זוהי עלייה קטנה יחסית.

בתשובה לשאילתה של ח"כ שבח וייס אמרה ארבלי־אלמוזלינו, כי במהלך השנה האחרונה נבדקו 100 אלף מנות דם וכן 800 איש, שפנו למרכזים לטיפול בחולי איידס.

מיני קבינט

ראש הממשלה יצחק שמיר אמר, כי אין כל „מיני קבינט", הפועל במסגרת הממשלה. ראש הממשלה השיב לשאילתה בעניין זה, של ח"כ דוד מגן (ליכוד). שמיר אמר, כי במשך שנים רבות היה מקובל בממשלות שונות בישראל, כי נושאים מסויימים, בעיקר בעלי אופי מדיני־בטחוני, מצויים בטיפולם המשותף של ראש הממשלה, שר החוץ ושר הבטחון. „אין בכך כדי לפגוע בסמכות הקבינט", אמר ראש הממשלה.

שעון קיץ

במסגרת שאילתה בעניין שעון קיץ האשים ח"כ מיכאל חריש את משרד הפנים, כי תמרן בעבר בנתונים, שהיו בידיו, והתעלם מעובדות שהצדיקו הנהגת שעון קיץ.

ח"כ חריש טען, כי פקיד בכיר במשרד הפנים ניסה בעבר להשפיע על הרכב הועדה לבדיקת הנושא, באמצעות מינויים של אנשים בעלי דעות קדומות נגד הנהגת שעון הקיץ.

שר הפנים הבהיר, כי מינה ועדה ביולי 1986 לבדוק את הנושא וכי עד האחד בינואר 1987 יוגש דו"ח מסכם של הוועדה ויוחלט אם להנהיג השנה שעון קיץ.

אינפלציה בהצעות אי־אמון

ח"כ בני שליטא (ליכוד) תקף אתמול את תקנון הכנסת, שהעניק „זכויות הפקר לכל זב ומצורע".

קצפו של ח"כ שליטא יצא על התקנון, בשל המספר הרב של הצעות אי־אמון שהוא מאפשר.

ח"כ שבח וייס התלונן אתמול לפני יו"ר הכנסת, שבאמצעות הצעות האי־אמון רומסים את זכויות הרוב. ח"כ וייס אמר, כי בכנסת הנוכחית הגיע השימוש במכשיר האי־אמון לממדים אינפלציוניים והוא נעשה וולגארי וציני יותר מיום ליום.

עליה במחיר המכוניות עד 1300 סמ"ק

מאת אריה אורי, כתב „דבר"

מכוניות קטנות עד 1,300 סמ"ק יתייקרו ב־1 בינואר ב־8 עד 12 אחוז כתוצאה מהעלאה תלולה של מס־הקניה. יו"ר איגוד יבואני הרכב אריה קימר קרא אמש לציבור שהזמין מכוניות כאלה, לשלם את מלוא מחירן מיד, כדי שיקבל אותן עד החודש. אצל כמה מהיבואנים יש מלאי מוגבר של מכוניות מדגמים אלה.

במקביל להתייקרות מכוניות עממיות קטנות ובינוניות תוזל הוזלה בת 10 עד 15 אחוז של מכוניות שעד 1,600 סמ"ק כתוצאה מהפחתה בזמנית של המכס ושל מס־הקניה. מכוניות שמעל 1,600 סמ"ק יתייקרו בשיעורים קטלניים. מעריכים, שכתוצאה מכך יועתקו עתה כל העיסוקים שרוחש במדרגת ה־1,300 למדרגה החדשה, המלאכותית לא פחות, של 1,600 סמ"ק.

המשטרה לא תרשום דו"חות עד 111 קמ"ש

מאת אריה אורי, כתב „דבר"

משטרת ישראל לא תרשום עוד דו"חות על נסיעה במהירות של עד 111 קמ"ש בכבישים המהירים, מודיע כתב־העת „אוטו" בגליונו החדש.

את ההוראה, המתייחסת לכבישים בהם הנסיעה המותרת היא עד 90 קמ"ש, הוציא ראש מחלקת התנועה במטה הארצי, נצ"מ מנשה חדד, בתום שלושה חודשים בתפקידו. ההוראה הוצאה על דעת ראש מינהל הבטיחות במשרד־התחבורה, איתן בן־יהושע, שהיה קודמו של נצ"מ חדד במשטרה.

עוד מוסר „אוטו", כי נצ"מ חדד נקט יוזמה להפוך את עבירות המהירות לעבירות מסוג ברירת־משפט תוך ביטול החובה לשלול את רשיון־הנהיגה של העבריין. גם הצעה זו נתמכת על־ידי בן־יהושע.

נצ"מ חדד אמר אמש, כי ההימנעות מאכיפת המהירות המותרת תהיה לשלושה חודשי נסיון וכי תחול רק על הכביש מחיפה עד גבעת־אולגה, על הכביש שבין שער־הגיא ועמל בן־גוריון ועל כביש אשדוד.

המלונאים הפסידו 5 מיליון דולארים

מאת דויד מושיוב, כתב „דבר" לענייני תיירות

המלונאים הפסידו כתוצאה מפשיטות רגל של סוכני נסיעות שקרו בשנתיים האחרונות סכום המתקרב לחמישה מיליון דולר. דבר זה מסר נשיא התאחדות המלונות מורים קאסוטו בפתיחת ועידת המלונאים שהתקיימה במלון הילטון תל־אביב.

קאסוטו אמר, כי כתוצאה מכך מקפידה התאחדות המלונאים ומקיימת מעקב אחר תשלומי סוכני הנסיעות למלונאים, כדי שמצב כזה לא יחזור שנית.

קאסוטו עמד על המצב הקשה השורר בענף המלונאות בארץ בעקבות הירידה הדרסטית בתיירות מארה"ב.

יו"ר הנהלת ההתאחדות אלי פפושדו הדגיש בדבריו, כי המצוקה הכלכלית בה נמצאים המלונאים נובעת מהקפאת שער הדולר בגלל מדיניות הממשלה, דבר שהקטין את הכנסות המלונאים ובו בזמן גדלו עלויות המלונאים. גורם שני הוא ירידה בתיירות הנובעת מפעולות טירור, דבר שאינו בשליטת המלונאים. פפושדו טען, כי המלונאים זכאים לסיוע ממשלתי, כדי לעבור את התקופה הקשה. הוא קרא למלונאים להתייעל ולצמצם בהוצאות.

באוצר מקצצים בחימום אבל הוסיפו נהג צמוד

מאת שלמה קימרי, כתב הכלכלי של „דבר" בירושלים

רכב צמוד עם נהג ו־100 שעות נוספות לחודש הוצמדו באופן בלעדי ללשכת שר האוצר כדי לשרת את עובדי הלישכה. הסדר זה לא היה קיים באוצר לפני־כן והנהג על־ידי השר נסים לפני כשלושה חודשים.

אחד מעובדי ארכיב האוצר הועבר מתפקידו והחל לשמש כנהג צמוד ובלעדי ללשכת שר האוצר. לרשותו הועמד רכב ממשלתי. נמסר כי אגף התקציבים התנגד לכך. לפי חישוב שעשה סופר „דבר" נאמדת עלות ההסדר החדש בכ־50,000 ש"ח לשנה.

ההסדר בלשכת האוצר מעורר ביקורת במשרדים ממשלתיים אחרים.

באחרונה הופעלו במשרד האוצר שורה של קיצוצים „מטרידים", כגון צימצום שעות החימום במשרד, אי־אספקה של נייר וצרכי משרד בסיסיים, הפסקת שירותי מונית לעובדים הבכירים. בקרב הפקידות באוצר נשמעה תרעומת רבה על סידורי העדיפויות בניהול המשרד.

הפגנות בעד ונגד המדיניות בשטחים

מאת יעל פישביין

כמאתיים סטודנטים ומרצים מחוגי פורום קמפוס וצוותא הפגינו אתמול באוניברסיטת תל אביב נגד הריגת הסטודנטים בביר זית.

במקביל ערכו כ־20 סטודנטים מהימין הפגנה נגד הזדהותם של עמיתיהם עם ערביי השטחים. בין שתי הקבוצות הצבי אנשי הביטחון של האוניברסיטה על מנת ששתי הקבוצות לא יתנגשו ביניהן.

הסטודנטים והמרצים מן השמאל נשאו כרזות בגנות השתיקה האדישה של ציבור הסטודנטים על הנעשה בשטחים ומחו על אלימות המשטרה הן נגד הסטודנטים הערביים והן נגד סטודנטים יהודים.

הקבוצה של הימין הסתפקה בשירים פטריוטיים כמו ירושלים של זהב ועם ישראל חי.

שתי ההפגנות התפזרו ללא התערבות כוחות הביטחון של האוניברסיטה.

גל מחאות בישובים הערביים באזור נצרת

מאת מוחמד חלילה, כתב „דבר"

אתמול הושבתו כל בתי הספר התיכוניים בעיר נצרת ובכפרי האיזור במחאה על האירועים בשטחים שהביאו להריגתם של שני הסטודנטים ושני הנערים ופציעתם של עשרות אחרים.

היוזמה לשביתה יצאה ממועצת התלמידים מנצרת והאיזור המייצגת את כל בתי הספר התיכוניים לרבות אלה השייכים לכנסיות.

עשרות נשים מקיימות מזה יומיים משמרות מחאה בכבר מעיין מרים הקדושה שבכניסה לכנסיית הבשורה בעיר. אנשים הקימו אוהל ועליו סיסמאות בגנות רצח הסטודנטים והנערים, קריאה לנסיגה מהשטחים הכבושים וקריאה לכינון שלום עם העם הפלשתיני.

מליאת מועצת עיריית נצרת התכנסה אתמול לישיבת חירום לדיון באירועים הדמים בשטחים. כן התקיימו ישיבות חירום בכל הרשויות המקומיות הערביות בגליל ובמשולש ונשלחו מברקי מחאה לראש הממשלה ולשר הבטחון.

ראשי הציבור הערבי להקים ועדת חקירה בראשות שופט שתחקור את אירועי השטחים.

אל תשרוף לעצמך את ה"פקק"

חורף. יושבים בבית ונהנים, ממכשירי החשמל, מהרבה מכשירי חשמל: מסיקים את הדירה, מחממים מים בדוד החשמלי, מפעילים את מכונת הכביסה...

חשוב שתבין:
מערכת החשמל בביתך תוכננה והותאמה בעבר עפ"י צרכיך (או דרישת המתכננים מהם קנית את הדירה). אולם כמות מכשירי החשמל שהיו בשימוש פעם קטנה בהרבה מהקיים. במשך השנים שופרה איכות חייך ומספר מכשירי החשמל גדל. לא תמיד אתה מודע לעומס הרב שאתה מטיל על מערכת החשמל שלך ואז...

קפץ לך ה"פקק"!
מערכת החשמל הקיימת בביתך תפעל כראוי ותשרת אותך בנאמנות רק אם תשתמש בחשמל בתבונה, ולא תפעיל בו זמנית מספר רב של מכשירי חשמל, מעבר למתאפשר ע"י גודל החיבור החשמלי לדירתך. איכות החיים שלך, נוחות וחמימות הדירה שלך נוצרו בעזרת החשמל. אך עליך לדעת להשתמש בו. כדי להפעיל בו זמנית מספר רב של מכשירי חשמל, צריך שיהיה לך חיבור מתאים לרשת החשמל. פנה למשרדינו ותקבל ייעוץ כיצד להזמין חיבור שיתאים לעומס הדרוש לך.

נשרף לך "הפקק" הראשי?
התקשר לטלפון החרום של חברת החשמל באיזור מגוריך ואנו נבוא בהקדם. דע כי במקרה של תקלה חוזרת בגלל עומס יתר בדירתך, תחוייב בהוצאות התיקון.

לשרותך תמיד,

חברת החשמל לישראל

هكذا من الاصل

שערי מטבע חוץ ביום 10.12.86

המטבע	השינוי	בנקנוטים – לאומי קניה	בנקנוטים – לאומי מכירה	בנקנוטים – הפועלים קניה	בנקנוטים – הפועלים מכירה	בנקנוטים – דיסקונט קניה	בנקנוטים – דיסקונט מכירה	העברות והמחאות – לאומי קניה	העברות והמחאות – לאומי מכירה	העברות והמחאות – הפועלים קניה	העברות והמחאות – הפועלים מכירה	העברות והמחאות – דיסקונט קניה	העברות והמחאות – דיסקונט מכירה	שער יציג
1 דולר ארה"ב	+0.002	1.45	1.522	1.45	1.52	1.45	1.52	1.4827	1.5013	1.4847	1.5033	1.4837	1.5024	1.4933
1 מארק גרמני	-0.004	0.72	0.75	0.72	0.76	0.72	0.76	0.7349	0.7441	0.7360	0.7452	0.7354	0.7446	0.7390
1 לישט"ש	+0.002	2.06	2.16	2.08	2.17	2.08	2.18	2.1143	2.1409	2.1131	2.1394	2.1158	2.1424	2.1269
1 פרנק צרפתי	-0.001	0.22	0.23	0.22	0.23	0.22	0.23	0.2240	0.2268	0.2242	0.2270	0.2243	0.2271	0.2254
100 ינים יפאניים	-0.002	0.89	0.93	0.90	0.94	0.89	0.94	0.9102	0.9216	0.9113	0.9226	0.9123	0.9238	0.9167
1 גולדן הולנדי	-0.003	0.64	0.67	0.64	0.67	0.63	0.67	0.6493	0.6575	0.6511	0.6592	0.6494	0.6576	0.6538
1 פרנק שווייצרי	-0.005	0.86	0.90	0.86	0.90	0.86	0.90	0.8773	0.8883	0.8775	0.8885	0.8789	0.8900	0.8830
1 כתר שוודי	-0.001	0.21	0.22	0.21	0.22	0.20	0.22	0.2127	0.2153	0.2130	0.2157	0.2130	0.2157	0.2142
1 כתר נורבגי	-0.002	0.19	0.20	0.19	0.20	0.19	0.20	0.1957	0.1981	0.1959	0.1983	0.1959	0.1984	0.1966
1 כתר דני	-0.001	0.19	0.20	0.19	0.20	0.19	0.20	0.1945	0.1970	0.1947	0.1971	0.1947	0.1971	0.1957
1 מארק פיני	-0.001	0.29	0.31	0.29	0.31	0.29	0.31	0.2998	0.3035	0.3002	0.3040	0.2999	0.3037	0.3020
1 דולר קנדי	—	1.05	1.10	1.06	1.11	1.05	1.11	1.0768	1.0903	1.0780	1.0914	1.0767	1.0902	1.0842
1 דולר אוסטרלי	+0.002	0.92	1.01	0.94	1.01	0.94	1.01	0.9682	0.9803	0.9699	0.9820	0.9687	0.9809	0.9755
1 ראנד דרא"פ	-0.002	0.43	0.52	0.40	0.67	0.45	0.62	0.6650	0.6733	0.6655	0.6738	0.6657	0.6741	0.6695
10 פרנקים בלגיים	-0.002	0.34	0.36	0.34	0.36	0.34	0.36	0.3511	0.3555	0.3534	0.3578	0.3532	0.3577	0.3552
10 שילינגים אוסטריים	-0.005	1.02	1.07	1.03	1.08	1.02	1.08	1.0436	1.0567	1.0461	1.0592	1.0456	1.0587	1.0504
1000 לירטות איטלקיות	-0.005	1.03	1.09	1.04	1.11	1.03	1.11	1.0598	1.0731	1.0624	1.0756	1.0617	1.0750	1.0663
1 "סל" (ECU)	-0.006	—	—	—	—	—	—	1.5296	1.5487	1.5335	1.5524	—	—	1.5395
1 דינר ירדני	+0.005	4.07	4.32	4.05	4.31	4.10	4.53	—	—	—	—	—	—	4.2410
10 לירות לבנוניות	—	—	—	0.22	0.23	0.18	0.25	—	—	—	—	—	—	0.2389
1 לירה מצרית	+0.001	0.74	0.78	0.72	0.77	0.74	0.79	—	—	—	—	—	—	0.7989

חוזרים לעתונות טובה
דבר
קרא מחר
דבר השבוע

● פרשת נקש – שלמה גינוסר, עליזה ולך, טובה צימוקי, גדעון קוץ, אבנר תבורי, יצחק ברנר

● חברה אבודה. הטיפול במפגרים, התחקיר – יעל פישביין, אהרן גבע, יעל אדמוני, נעה גל, אבירמה גולן

● מי הוא מי בסחר הנשק העולמי – מאת – ווילהלם דיטל

● מנסדורף. הנסיך הישראלי בספורט הלבן – מאת – ברוך דגון

● ריסה היורט בסלון של יצחק ברנר
אלי דיין, סיפור מאשקלון
מאת – דפנה עבר־הדני

● השבוע – חגי אשד, אמיר אורן, שלמה שפיר, אמנון דנקנר, דרור שרביט, מירי פז, מנחם (מנדי) מרון, דן הלפרין, יגאל תומרקין, יאיר גרבוז, דני רובינשטיין, שלמה גינוסר, ישראל לנדרס, ישראל דליות

בפרשנות מקיפה בתגובה עניינית
כיום אפשר להשיג בכל הקיוסקים בארץ

חוק התכנון והבניה תשכ"ה 1965
הועדה המחוזית לתכנון ולבניה מחוז ת"א
מרחב תכנון מקומי חולון
הודעה בדבר הפקדת שינוי תכנית מיתאר מקומית/מפורטת

ניתנת בזה הודעה, בהתאם לסעיף 89 לחוק התכנון והבניה, תשכ"ה1965, כי במשרדי הועדה המחוזית לתכנון ולבניה, מחוז ת"א, ובמשרדי הועדה המקומית לתכנון ולבניה חולון הופקד ביחד עם התשריט המצורף אליו, שינוי תכנית מס' 305 שנוי לתכנית מס' ח/36 התכנית מתאר ח/1 על תקנותיה.

השטחים הכלולים בשינוי התכנית: גוש 6008 חלקה 30 אזור תעשיה א' – חולון רחוב הסדנה.

עיקרי מטרות התכנית: לקבוע קו בנין צדדי של 3 מ' במקום 5.00 מ' כדי להוסיף בנין מעל למעבר בקומה א'.

כל המעונין רשאי לעיין בשינוי התכנית ללא תשלום, בימים ובשעות שהמשרדים האמורים פתוחים לקהל.

כל המעונין בקרקע, בבנין או בכל פרט תכנוני אחר הרואה את עצמו נפגע על ידי שינוי התכנית, וכן כל הזכאי לכך על פי סעיף 100 לחוק, רשאי תוך חודשיים מיום פרסום הודעה זו ברשומות, להגיש התנגדות במשרדי הועדה המקומית האמורה.

התנגדות לתכנית לא תתקבל ולא תידון אלא אם כן הוגשה בכתב המפרט הנמקות בלוי תצהיר המאמת את העובדות שעליהן היא מסתמכת.

מרדכי בהנא
יו"ר הועדה המחוזית לתכנון

חוק התכנון והבניה, תשכ"ה 1965
הועדה המחוזית לתכנון ולבניה מחוז ת"א
מרחב תכנון מקומי חולון
הודעה בדבר הפקדת שינוי תכנית מיתאר מקומית/מפורטת

ניתנת בזה הודעה, בהתאם לסעיף 89 לחוק התכנון והבניה, תשכ"ה1965, כי במשרדי הועדה המחוזית לתכנון ולבניה, מחוז ת"א, ובמשרדי הועדה המקומית לתכנון ולבניה חולון הופקד ביחד עם התשריט המצורף אליו, שינוי תכנית מס' ח/330 א' שנוי לתכנית מתאר ח/330.

השטחים הכלולים בשינוי התכנית: גוש 6021 חלקות 700, 273 (חלק הדרך) גוש 7173 חלקות 229, 234, 235, חלק מהדרך 203, 232
רחוב: ותיקין פינת ההסתדרות – חולון

עיקרי מטרות התכנית: הקמת מרכז עסקים (מסחר, משרדים ומגורים)

כל המעונין רשאי לעיין בשינוי התכנית ללא תשלום, בימים ובשעות שהמשרדים האמורים פתוחים לקהל.

כל המעונין בקרקע, בבנין או בכל פרט תכנוני אחר הרואה את עצמו נפגע על ידי שינוי התכנית, וכן כל הזכאי לכך על פי סעיף 100 לחוק, רשאי תוך חודשיים מיום פרסום הודעה זו ברשומות, להגיש התנגדות במשרדי הועדה המקומית האמורה.

התנגדות לתכנית לא תתקבל ולא תידון אלא אם כן הוגשה בכתב בפירוט הנמקה, ובלווי תצהיר המאמת את העובדות שעליהן היא מסתמכת.

מרדכי בהנא
יו"ר הועדה המחוזית לתכנון

חוק התכנון והבניה תשכ"ה־1965
הועדה המחוזית לתכנון ולבניה מחוז תל־אביב
מרחב תכנון מקומי חולון
הודעה על הכנת שינוי לתכנית מתאר

ניתנת בזה הודעה, בהתאם לסעיף 77 לחוק התכנון והבניה, תשכ"ה־1965 כי הועדה המחוזית לתכנון ולבניה מחוז תל־אביב, החליטה בישיבתה מיום 27.10.86 לאשר הכנת שינוי תכנית מתאר מקומית ח/395 – שינוי לתכנית מתאר מקומית ח/1 שפרסמה למתן תוקף בילקוט הפרסומים 596 מיום 23.4.1958, על תיקוניה.

השטחים הכלולים בתחום התכנית המוצעת: גוש 6020, חלקות: 168, 527־529, 567־612, חלקים מהחלקות 248 ו־761 (חלקות דרכים).

עיקרי מטרות שינוי התכנית: א. לקבוע שינוי יעוד השטח מאזור בתי מלאכה לאזור מיוחד שיכלול מגרשי מגורים, יחידה מסחרית, שטחי צבור פתוח, מגרשים לבניני צבור, דרכים ושבילים.

ב. לקבוע הוראות בדבר הכנת תכנית מפורטת שתקבע את יעוד הקרקעות לדרכים, שטחים פתוחים, מיקום יחידה מסחרית, שטחי מגורים וכיוצא בזה לאזור ההוראות בטבלה בתשריט המהווה חלק מתכנית זאת.

ג. לקבוע הוראות בדבר ביצוע איחוד וחלוקה חדשה של תחום התכנית שלא בהסכמת הבעלים לפי פרק ג' סימן ז' של חוק התכנון והבניה תשכ"ה־1965.

מקום: עיר חולון, שטח בין רחובות ההסתדרות, קיבוץ גלויות ומר־כוכבא.

תוקף הודעה זו עד 27.10.1987.

כן החליטה הועדה המחוזית לתכנון ולבניה מחוז ת"א, בהתאם לסעיף 78 לחוק התכנון והבניה ה־תשכ"ה־1965, כי לא יוצאו היתרי בניה לגבי הקרקעות שבתחום שינוי התכנית כמפורט לעיל עד להפקדה של התכנית או לדחייתה.

מרדכי בהנא
יושב ראש הועדה המחוזית לתכנון ולבנייה מחוז ת"א
כ"ד תשרי תשמ"ז (27.10.1986)

משרד הבטחון - יחידת המכירות

ניתנת בזאת הודעה לציבור על **מכירת מגבי**. כל פריט מהווה סעיף נפרד לכל אחד מהמכרזים כמפורט בטפסים. המציע רשאי להגיש הצעתו לגבי סעיף אחד או יותר. תנאי תשלום: 60% במזומן בקופה, 40% הנותרים בערבות בנקאית שתוקף פרעונה שלושה חודשים מיום פתיחת המכרז.

מכירת טפסי המכרזים תחל ביום שני 15.12.86 ביחידת המכירות, רח' האלוף א. מנדלר 12/א' הקריה תל־אביב. שעות הקבלה: בימים א' – ה' בשעות 08:30 – 12:30. בימים א' וג' גם בשעות: 14:00 – 15:00.

מכרז מס. 285/86/12
משאיות מתוצרת ליילנד רג.ם.ס. גרורי משא שונים
ימי סיור: 17, 18 בדצמבר 1986. בין השעות 08:00 – 11:30.
מועד אחרון להגשת הצעות ב־22.12.86 עד שעה 10 לפנה"צ.

מכרז מס. 286/86/12
מסרטות, מכונה לצלום גלופות, סרטי בידור, צב"ם, ציוד חשמלי, ציוד אינסטלציה חשמל, חלקי מלגזות בכושר גבוה, ציוד בינוי, חבל פשתן, מעטפת תאי שריפה, קבלים.
תאריכי סיור: 17, 21 בדצמבר 1986.
מועד אחרון להגשת הצעות ב־22.12.86 עד שעה 10 לפנה"צ.

חוק התכנון והבניה תשכ"ה – 1965
הועדה המחוזית לתכנון ולבניה מחוז תל־אביב
מרחב תכנון מקומי חולון
הודעה בדבר אישור שינוי תכנית מיתאר מקומית

נמסרת בזה הודעה, בהתאם לסעיף 117 לחוק התכנון והבניה, תשכ"ה־1965, כי הועדה המחוזית לתכנון ולבניה מחוז תל־אביב החליטה באישור שר הפנים לאשר תכנית מס' ח/357 שינוי לתכנית מיתאר מקומית מס' ח/1/152

השטחים הכלולים בשינוי התכנית ומקומם: גוש 6015 מגרשים: 79־75, 141, חלקי מגרשים 74, 135, 136, גוש 6022, מגרש 73, חלקי מגרשים 74, 134, 135

עיקרי הוראות התכנית: א. שינוי יעוד מאזור תעשיה
1. לשטח למתקן תברואה ולתחנת מעבר לפסולת.
2. לשטח חניון אוטובוסים ומשאיות.
3. לשטח אחסון.
4. לדרך משולבת.

הודעה על הפקדת השינוי פורסמה בילקוט הפרסומים מס' 3240 מיום א' אלול תשמ"ה עמ' 3232

השינוי האמור, בצורה שאישרה הועדה המחוזית, ביחד עם התשריט המצורף אליה, הופקד במשרדי הועדה המחוזית האמורה וכן במשרדי הועדה המקומית לתכנון ולבניה חולון וכל המעונין רשאי לעיין בו, ללא תשלום, בימים ובשעות שהמשרדים האמורים פתוחים לקהל.

מרדכי בהנא
יושב ראש הועדה המחוזית
לתכנון ולבניה מחוז תל־אביב

קבלת מודעות 24 שעות בדחף
מודעות משפחתיות וחופות
וכל יתר סוגי המודעות ל־
דבר
מתקבלות 24 שעות ביממה
ב־דחף דיזנגוף
רח' דיזנגוף 118
(מול כסית)
טל' 246363 239952

הודעת הועדה המקומית
לתכנון ולבניה נתניה

ניתנת בזה הודעה כי לועדה הוגשה בקשה לאישור בניית בית מגורים חדש על חלקות 237־238 בגוש 8267 רחוב הזכוכבאים מס' 26 בחריגות בבקשת כהקלה קומה נוספת, 15% בניה, 0.50 מ' בקו בנין צדדי מזרחי, 0.80 מ' בקיר אטום צדדי מערבי, 0.40 מ' בקו בנין צדדי מערבי, בניה על הגג.

את התכנית ניתן לראות במשרדי הועדה. התנגדויות אפשר להגיש כשך שבועיים מיום פרסום הודעה זו.

י. אליאב
יו"ר הועדה המקומית

כל בוקר עם עיתון

דבר
הוא בוקר טוב.

מעריב. להיות בעניינים.
קרא מחר במעריב יום ו':

יעקב נמרודי

הפרשה: מאמר מאת אליעז (מיל.) יעקב נמרודי. אישיות אירנית בכירה הפצירה בארה"ב אם לא תסייעו לנו, איראן תהפך ללבנון שניה או תיפול תחת המדף הפוליטי. שמואל שגב – דיוקנו של יעקב נמרודי. יוסף חריף – העיסקה המשולשת וירושלים.

ויליאם נקש

דיוקן: ויליאם נקש. אילן בכר כותב על האיש שחולל סערה במערכת המשפט בישראל.

עו"ד אהרון פאפו

תקשורת: האח הגדול באפו. מיכל קפרא על "ועדת המעקב" של עו"ד אהרון פאפו וארבעים המשגיחים מטעם הליכוד האוספים ראיות להשתלטות ה"מאפיה השמאלנית" ברדיו ובטלביזיה.

מהתרת: חוה פפטורה. כתב צרפתי נילווה אל הקונטראס בניקראגואה ומפקדם האגדי. כתבת צבע מצולמת. שרות "גאמא".

אמנון אברמוביץ – דו"ח ★ אהרון דולב – בתוך בירדית ★ מרד הסטודנטים – תמר גולן ★ סיום עונת הזיתים – מנחם תלמי ★ רוטשילד האם היה חפרפרת – יוסף פינקלשטין ★ אל תיקח לריאות – אורית הראל ★ אלי שטרית – בילי מוסקונה־לרמן

מעריב

אבלים על מות חברנו
שלמה דרך
ההלוויה תתקיים ביום שישי,
י' בכסלו תשמ"ז 12.12.86 בשעה 13.30 במשקנו.
הארון יוצב במועדון, ליד חדר האוכל, משם תצא ההלוויה.
המשפחה
ובית גבעת חיים מאוחד

לחברינו הלפרן אלון
איתך באבלך במות עליך
אימך ז"ל
בנק אמריקאי ישראלי בע"מ
ההנהלה והעובדים

לחברנו מוראד לטיפה וב"ב
הננו משתתפים בצערך הכבד במות בעלך
עובדיה ז"ל
ההנהלה וציבור העובדים
בלשכת המס מרחב ת"א־יפו

לחברנו דוד בר־אל
משתתפים באבלך
במות
אחותך ז"ל
המנהל הכללי
וצוות העובדים
המכון לפריון העבודה והייצור

יחד עם מרים, תמר, אלון,
ירדן והמשפחה
אבלים על מותו של חברנו
גד מאיר ז"ל
ההלוויה תתקיים היום, יום חמישי 11.12.86
בשעה 15:00 בקיבוץ יראון
בית יראון

למשפחת פרוינדליך
השתתפותנו באבלכם על מות עובדנו לשעבר
ישראל פרוינדליך
לשכת המס מרחב ת"א־המרכז
ההנהלה והעובדים

לחברנו בעבודה אברהם סבן
השתתפותנו באבלך על מות
אחותך ז"ל
לשכת המס מרחב ת"א־המרכז
ההנהלה והעובדים

לחברנו שמואל וכטל
איתך באבלך במות
אביך ז"ל
בנק הפועלים בע"מ
ההנהלה והעובדים

אנו משתתפים באבל
המשפחה והתנועה העבודה כולה
על פטירת ידיד ביתנו
משה ברעם ז"ל
חלוץ ומנהיג מראשי הנחלצים
לעזרת ישובי הספר
קבוץ מסדה

למשפחת שור
תנחומים על מות
זליג שור ז"ל
בעבר מזכיר ארגון המשקים העירוניים
המרכז החקלאי

המרכז להנצחת מורשת היהדות ע"ש פנחס ספיר
תנחומים לחבר הנהלתנו
מר עוזי ברעם ולכל בני המשפחה
על מות אביו איש ציון המנהיגה של ירושלים
משה ברעם ז"ל
חבר ועד הנאמנים של המרכז למורשת היהדות
בנאמנות ציון והבנין ירושלים הנדהמו
הרב מנחם כהן, יו"ר

הננו משתתפים באבלה של הח'
אנה בינדס
על מות
אביה ז"ל
משרד מבקר ההסתדרות
הועד הפועל של ההסתדרות
וחבר עובדיו

לחברנו רפאל (רפי) לוי
איתך באבלך במות
אביך ז"ל
בנק הפועלים בע"מ
סניף כיכר פריז
ההנהלה והעובדים

חוק התכנון והבניה, תשכ"ה – 1965
מרחב תכנון מקומי, חיפה
הודעה בדבר הכנת שינוי
תכנית מתאר מקומית

נמסרת בזה הודעה, בהתאם לסעיף 77 לחוק התכנון והבניה, תשכ"ה – 1965, כי הועדה המחוזית לתכנון ולבניה, מחוז חיפה, החליטה, בישיבתה מס' 33 ביום 29 ביולי 1986, לאשר הכנת שינוי תכנית מתאר מקומית הקרוי:

"תכנית כב' חפ/1767 – חלוקה חדשה בין נחל קישון, פסי הרכבת ושדרות ההגנה".

השטחים הכלולים בתחום השינוי המוצע:
גוש 11648, חלקות 1, 7–10, 13, 16–38, 45–52, 66, 68, 71, 72. וחלק מחלקה 11.

מטרת התכנית:
התוויית מערכת דרכים חדשה מתאימה לדרישות התנועה כיום ובעתיד.
כן החליטה הועדה המחוזית, בהתאם לסעיף 78 לחוק, כי היתרי בניה, בתחום שינוי התכנית, ינתנו רק על־פי שינוי התכנית לכשיאושר.
תוקף הודעה זו לשנה אחת מיום פרסומה ברשומות.

משה גלזר
יושב ראש הועדה המחוזית
לתכנון ולבניה, מחוז חיפה
אוקטובר 1986

הקמן בעזה
חוק התיכנון והבניה תשכ"ה – 1965
הועדה המחוזית לתכנון ולבניה
מחוז תל־אביב
מרחב תכנון מקומי רמת־גן
בהתאם לסעיף 117 – ר"ג/790 צ"ל גוש 6179 חלקות: 203־204 מגרשים: 1–7.

מרדכי בהנא
יו"ר הועדה המחוזית
לתכנון ולבניה – מחוז ת"א

חוק התכנון והבניה תשכ"ה – 1965
הועדה המחוזית לתכנון ולבניה
מחוז תל־אביב
מרחב תכנון מקומי תל־אביב־יפו
הודעה בדבר אישור שינוי
תכנית מפורטת

נמסרת בזה הודעה, בהתאם לסעיף 117 לחוק התכנון והבניה, תשכ"ה־1965, כי הועדה המחוזית לתכנון ולבניה מחוז תל־אביב החליטה, באישור שר הפנים, לאשר תכנית מפורטת מס. 606 א תיקון לתכנית מפורטת 606 – חלק מתכנית מתאר 479 ותיקון מס' 1 לשנת 1965 של תכנית מתאר יפו.

השטחים הכלולים בשינוי התכנית ומקומם: חלק מגושים 7019A ו־7040

עיקרי הוראות התכנית: לתקן טעות בתשריט שקיבל תוקף בישיבת הועדה המחוזית מיום 27.4.1964.

הודעה על הפקדת השינוי פורסמה בילקוט הפרסומים 3026 תשמ"ד עמ' 1522.

השינוי האמור, בצורה שאישרה הועדה המחוזית, ביחד עם התשריט המצורף אליו, הופקד במשרדי הועדה המחוזית האמורה וכן במשרדי הועדה המקומית לתכנון ולבניה תל־אביב־יפו וכל המעונין רשאי לעיין בו, ללא תשלום, בימים ובשעות שהמשרדים האמורים פתוחים לקהל.

מרדכי בהנא
יושב ראש הועדה המחוזית לתכנון ובניה
מחוז תל־אביב־יפו

הועדה המקומית לתכנון ולבניה מבשרת ציון

הודעה לפי סעיף 149 (1) לחוק התכנון והבניה תשכ"ה – 1965

ניתנת בזה הודעה כי הוגשה לועדה המקומית לתכנון ולבניה במבשרת ציון בקשה להקלה באחוזי בניה בחלקה 168 בגוש 3641.

החלקה נמצאת באזור מגורים 2־א שבו מותר לבנות בהתאם לתכנית המיתאר מ/1/1 40% משטח החלקה בשתי קומות.

מבקשת נחשוני מבקשת להגדיל תוספת של 3.30 ב"ד בשתי קומות המהווה תוספת של 19% משטח החלקה.

לכל בר עניין והמגבלות באזור כיוון שהוא לבקשה הנ"ל, יואיל להגישה לועדה המקומית לתכנון ולבניה בתוך 15 יום מיום פרסום הודעה זו. לאחר מועד זה, תובא כל התנגדות שתוגש כנ"ל, לדיון בועדה המקומית לתכנון ולבניה והיא תחליט בה.

נתן ברושבסקי
יו"ר הועדה המקומית
לתכנון ולבניה

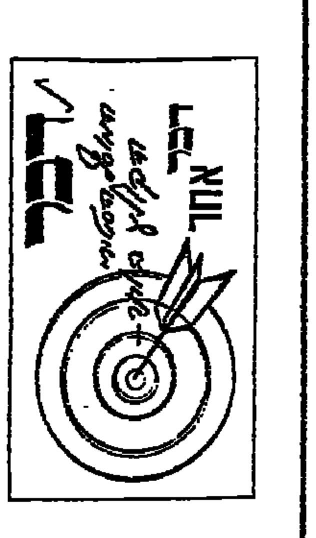

מבצע דחף
חודש שלם של פרסום
בלוח הכללי של "ידיעות אחרונות"
למפרסמים במדורי דירות ונכסים
רוצה למכור, לקנות, להשכיר
דירה או נכס?
ההצעה הפרסומית הכי טובה
כדי שתוכל לקבל את המחיר הטוב ביותר
תמורת הנכס שלך.
ב־90 שקל בלבד מודעתך תתפרסם
(כולל מע"מ)
במשך חודש שלם 8 פעמים
בימי שלישי ושישי בלוח הכללי!

חייג לדחפון של דחף טל' 03־611001
מתקבלות מודעות גם בפרסום און טל' 885־885
מתקבלות מודעות גם בפרסום יצחקי טל' 280־666
מתקבלות מודעות גם בפרסום אדיר טל' 841־537
מתקבלות מודעות גם בפרסום ביל טל' 218־713
מתקבלות מודעות גם בלוח פון טל' 292777

ת"א דחף מרכז – ממטה בית המשגבה קומת 3, כניסה ארלוזי 94 מול קולנוע מתמיד טל' 622547
ת"א דחף דיזנגוף – רח' דיזנגוף 118 (מול כסית) פתוח 24 שעות טל' 239952
ת"א דחף בן יהודה – רח' בן יהודה 9 (מול קולנוע מוגרבי) טל' 656420
ת"א דחף אלנבי – רח' אלנבי 121 (ככר המושבות) טל' 614433
לפרסום מודעה! דחף – בדחף תקבל יותר
חיפה דחף – רח' הרצל 5 (הדר) טל' 645133־4
ירושלים דחף – רח' יפו 43 (ככר ציון) טל' 226335
דחפון – שרות מודעות טלפוני 03־611001
ובעוד 50 סניפי דחף בכל רחבי הארץ

הלוח הכללי | ידיעות אחרונות | הלוח הנפוץ ביותר | דבר
★ המבצע מוגבל לחודשיים

כלכלני בנק הפועלים:

צפוי שינוי המדיניות הכלכלית ופיחות של כ־7% באמצע 1987

עליית המחירים תואץ במחצית השניה של 1987 ותגיע ל־20% במשק השנה. ● השכר הריאלי יעלה ב־2% ● צפוי איזון במאזן התשלומים כתוצאה ממחירי אנרגיה נמוכים ושיפור תנאי סחר ● התוצר המקומי יגדל ב־3% והצריכה הפרטית ב־3%.

הפיחות ילווה בהסכמים עם ההסתדרות והמעסיקים, בהקפאת מחירים ובעיקור הפיחות מתוספת היוקר.

מאת מוריה אבימלך

במחצית השניה של שנת 1987 צפוי פיחות חד־פעמי בשיעור של כ־7%, וכן צפויים שינויים נוספים במדיניות הכלכלית. מסקנה זו כלולה בתחזית ההתפתחות הכלכלית בשנת 1987 שנעשתה ע"י המחלקה הכלכלית בבנק הפועלים. דרכים אחרות להתאמת שער החליפין – פיחות זוחל, סובסידיות ליצוא ומסים על יבוא – אינן סבירות, לדעת עורכי המחקר, בגלל השלכותיהן השליליות על המשק. הפיחות במחצית 1987 ילווה בצעדים כלכליים נוספים והסכמים עם הגורמים הכלכליים במשק, לרבות עיקור הפיחות מתוספת היוקר והקפאת מחירים.

כלכלני בנק הפועלים חוזים כי האינפלציה תואץ במחצית השניה של שנת 1987, ותגיע לשיעור שנתי של 20% – 15% במונחים שנתיים במחצית הראשונה של השנה ו־25% במחצית השניה.

השכר הריאלי יעלה בשיעור של 2%, בהשוואה ל־9.5% בשנת 1986, בהנחה שלא יהיו תוספות שכר נוסף על ההסכמים הקיימים.

כלכלני בנק הפועלים צופים איזון בחשבון השוטף של מאזן התשלומים, למרות סיום סיוע החירום האמריקאי, בגלל מחירי אנרגיה נמוכים ושיפור בתנאי סחר. היבוא האזרחי יסתכם בכ־15.2 מיליארד, דולר, היצוא יגדל בכ־800 מיליון דולר ויסתכם ב־15.2 מיליארד דולר ועודף היבוא יצטמצם מעט ויגיע ל־2.4 מיליארד דולר. שתי המגמות – צמצום קטן בעודף היבוא והקטנת הסיוע האמריקאי יביאו לאיזון בחשבון השוטף, לעומת עודף בשנים 1985 ו־1986.

התוצר המקומי הגולמי, הצריכה הפרטית וכן היבוא יגדלו באותו שיעור – 3% (גידול של כאחוז בתוצר ובצריכה הפרטית לנפש) ואילו הצריכה הציבורית תגדל בכ־1½ אחוז.

כלכלני בנק הפועלים אינם חוזים, איפוא, פריצה בצמיחה כלכלית, ואף בהישגים בבלימת האינפלציה יחול, לדעתם, כירסום. הם ממליצים להתאים את שער החליפין בשיעור של 7 – 10 אחוזים וללוות זאת בצעדים כלכליים נוספים בהקדם האפשרי.

כונסי הנכסים של „דנות" החזירו לבעלי החוב 28.7 מיליון דולר

מסך חובות של 43 מיליון דולר

מאת יואב יצחק

כונסי הנכסים של חברת דנות, הצליחו עד עתה לממש נכסים ולהחזיר לבעלי החוב סכום של כ־28.7 מיליון דולר, לעומת חובות בסך של 43 מיליון דולר.

מרבית הסכום התקבל ממכירת אחזקותיה של דנות במניות פ־בי (21 מיליון דולר), וממכירת חברות תעשייתיות שונות. כונסי הנכסים – ישראל קנטור, יורם אלדראי, יוסף שחק וגרשון לב – מימשו גם את המניות שהחזיקו בעלית – 3.9 מיליון דולר וקרגל – 3.8 מיליון דולר.

חבילת המניות, המהווה 14.5% ממניות פקר פלדה, מוצעת למכירה, ובית המשפט יתבקש להחליט ב־18 בדצמבר למי למכור את המניות. ישראל קנטור אמר, כי ההצעה האחרונה שהגיש בל"ל בסכום של 1.3 מיליון דולר אינה סותמת את הגולל על השתתפותם של חברות נוספות, המבקשות לרכוש את מניות פקר פלדה, וכי תעמוד לרשותם האפשרות להשתתף ב„מכירת תחרות" לרכישת מניות פקר. לדבריו, בית המשפט לבדו הוא שיחליט למי למכור את המניות.

יצויין, כי מפרקי דנות מחזיקים כיום מניות נוספות, האמורות להכניס עוד כמה מיליוני דולרים לפרעון החובות. דנות מחזיקה ב־26% ממניות סהר, וב־50% במניות פ־בי־דנות תעשיות, המחזיקה ב־51.57% ממניות מתכת סדום וב־32.13% ממניות חברת זיקה.

חברת הפחם לא רוצה לרכוש בשלב זה פחם מסין העממית

מאת סופרו הכלכלי של „דבר"

חברת הפחם המליצה באחרונה בפני שר האנרגיה משה, שחל, להקפיא בשלב זה המגעים עם סין לגבי רכישת פחם סיני עבור תחנות הכוח של ישראל. לסופר „דבר" נודע כי ההמלצה שהעבירה החברה לשר קובעת כי אין טעם בשלב זה להתקשר עם סין בספקית פחם קבועה של ישראל, משיקולים כלכליים.

נמסר כי סין איננה ערוכה עדיין מבחינת גודל נמליה, יכולת הטעינה והפריקה בהם, המרחק הגדול וקשיי התקשורת. כל אלה, לדעת חברת הפחם, הופכים את האספקה משם לבלתי כדאית. עם זאת נמסר לכתבנו כי יתכן ובעוד חצי שנה ייוחלט אחרת וכי ההמלצה היא להקפאה זמנית.

מקור בכיר בחברה מסר כי היא מבקשת להוכיח כיצד פועל קשר האספקה של סין עם האיסלנדים או הצרפתים, המנהלים עם ממשלת סין מו"מ מתקדם בעניין. לדברי המקור יש בעולם עודפי פחם גדולים גם אצל המקורות הקבועים של ישראל, בעיקר אוסטרליה ודרום אפריקה ובארה"ב. החברה איננה רוכשת בשלב זה פחם מארה"ב בשל מחירו הגבוה, להוציא חוזה אחד שנחתם בשעתו על־ידי חברת החשמל, עוד בטרם הוקמה חברת הפחם, אין מייבאים משם פחם.

„ייתכן ובעוד חצי שנה או יותר נשוב ונתעניין בפחם הסיני", נמסר ל„דבר" מחברת הפחם, „כרגע אנו ממליצים להקפיא את המגעים".

הירידה בחסכון פגעה בקופות הגמל

הירידה בחסכון במשק פגעה גם בקופות הגמל כאשר בכל קרנות הגמל חלה ירידה ריאלית בצבירה, מעמיתים בקופות. תקבולי הקופות במחצית הראשונה של שנת 1986 גדלו ריאלית בכ־14 אחוז בהשוואה לתקופה המקבילה אשתקד אך תשלומיהן גדלו ריאלית על פני אותה תקופה ב־28 אחוז.

כך עולה מנתונים שפירסמה הלישכה המרכזית לסטטיסטיקה.

ירידה חריפה במיוחד בצבירה נרשמה בקרנות ההשתלמות כאשר תשלומיהן גדלו ריאלית בכ־40 אחוז בעוד תקבוליהן גדלו ריאלית רק בכ־14 אחוז. הצבירה (תקבולי הקופות בניכוי תשלומים) בכל הקופות הגיעה במחצית הראשונה של שנת 1986 ל־7.5 מליון ש"ח, ירידה ריאלית של 95 אחוז ביחס לצבירה מעמיתים במחצית השנייה של שנת 1985.

יעד חדש לתייר הישראלי: צפון קוריאה

מאת סופרו הכלכלי של „דבר"

התייר הישראלי שכבש כמעט כל יעד תיירות אפשרי ברחבי תבל, לרבות סין העממית, עשוי למצוא עצמו בעתיד הלא רחוק מתייר באחת המדינות המסוגרות והמבודדות ביותר בעולם – צפון קוריאה.

דיווחים בעיתונות העולמית מבשרים שצפון קוריאה שוקלת פתיחת שעריה לתיירים מהמערב ואפילו תנפיק אישורי כניסה בגבול למי שיגיע באקראי... החל מהשנה הבאה.

צפון קוריאה סגורה הרמטית בפני המערב מחשש הממשלה להשפעה מערבית „מקלקלת" ואולם חובה החיצוני העצום, המסתכם לפי הערכות לא מדויקות בכ־1.5 מיליארד דולר והמחירים הנמוכים שהיא מקבלת עבור חומרי הגלם שהיא מייצאת, מאלצים את ממשלת פיונגיאנג לפתוח את שערי המדינה עם תקווה להכנסות דולריות מתיירים.

אשתקד ביקרו בקוריאה כ־20,000 תיירים רובם מארצות הגוש הקומוניסטי ורק כמה מאות מערביים.

כתבים זרים מדווחים מהבירה כי תיירים מצויים בדרך כלל במעקב של סוכני בולשת הדואגים לכך שהתייר לא יסטה מהמסלול המוכתב לו על ידי השלטונות, כולל איסור סיור רגלי מחוץ ברחוב.

קוריאה הדרומית רשמה אשתקד ב־11 החודשים הראשונים השנה הכנסות בסך 1.38 מיליארד דולר מתיירות נכנסת, ב־95% יותר מההכנסות בתקופה המקבילה אשתקד. מספר התיירים גדל בתקופה זו ב־16% ומספרם הכולל היה 1.54 מיליון איש ואישה.

בנק־מידע לשוק הבריטי – לרשות יצואנים ישראליים

מאת סופרו הכלכלי של „דבר"

במסגרת המאמצים להגדיל את היצוא מישראל לבריטניה מפעילה המשלחת המסחרית הישראלית בלונדון בנק־מידע המספק פרטים על מכרזים ועל לקוחות פוטנציאליים בשוק הבריטי למוצרים מישראל. המידע כולל גם ביקוש מפורט לפריטים ומוצרים המיוצרים בארץ.

במקביל פועלת המשלחת בשיתוף מכון היצוא להגברת המכירות של יצרנים ישראלים בשוק הבריטי בעיקר באמצעות השתתפות בתערוכות בבריטניה. האחרונה שקיימה שם היתה של מעצבי אופנה מישראל, 20 במספר, שהשתתפו בה כ־200 קניינים מקומיים.

אשתקד היה היקף היצוא הישראלי לבריטניה 400 מיליון לישט"ש ואילו היבוא משם הסתכם ב־434 מיליון ליש"ט.

תקנות חדשות יגבילו פעילות פיננסית של האגודות השיתופיות

מאת סופרו הכלכלי של „דבר"

שר העבודה והרווחה, משה קצב, חתם על שורת תקנות חדשות לגבי פעילות אגודות שיתופיות. על פי התקנות החדשות ארגון קניות של מושבים למשל לא יוכל להעניק אשראי לחבריו אלא לצורך אספקת תשומות ייצור. כן נאסר בתוקף התקנות על ארגוני קניות לרכוש או להשקיע בנכסים כלשהם.

מטרת התקנות החדשות, כפי שהציג אותה קצב היא למנוע מניפולציות פיננסיות או ביזבוז כספים מהאגודות השיתופיות. ולהחזיר את האגודות ואת ארגוני הקניות „למסדרתן הטבעיים".

וולסטריט מתעלם מסקנדלים

לוקהיד – כוכב חדש בין מניות המטרה. ג'ילט נסחרת במחזורי ענק ו„אמריקן ברנדס" עדיין מועמדת לרכישתה. חברות הנפט – להוציא אוקסידנטל פטרוליום – בירידה.

מאת שולה פרומר

בין שערוריה אחת לשניה ממשיך שוק המניות להתפקד בצורה עצמאי ובאופן בוטה תוך התעלמות כמעט מוחלטת מהאירועים בשטח. הסקנדל האיראני בן מספר השבועות קיבל ביטוי מסוים בראשית השבוע כאשר ביום המסחר הראשון התגובה השוק בתנועות דיגיג חריפות ומצב חוסר הודאות הסובב על רקע פעילות הממשל בעסקאות מכירת הנשק לאיראן.

ההסבר היה מקובל עד לפתיחתו ביום שלמחרת, יום ג' ה־2.12. פעילות השוק ביום ג' מקבלת בעיני הסטטיסטיקה הן מבחינת היקף הפעילות – 232 מיליון מניות – מחזור שיא, השלישי בגודלו מעולם. עליית שיא של 43 נקודות, השלישית בגודלה בהיסטוריה של שוק המניות. בול־סטריט מביאה את מדד הדאו ג'ונס לרמה הגבוהה של כל הזמנים 1955.57, הרחק מעבר לשיא הקודם של ה־4 בספטמבר השנה. מדד הסטנדרד אנד פורס 500 שובר אף הוא שיא לרמה של 254 נקודות.

ריכוז כל כך חזק של שיאים מביא בהכרח לאנטי־קלימקס ומיום ג' ואילך נרשמות ירידות – לא גבוהות אמנם, אך מוסברות בתהליך בריא רצוי ומקובל לאחר פעילות כה אינטנסיבית. השוק נראה בשיאו כמעט כתחשב בעובדה שבשבועיים לפני כן גרם המדד את תחתית נקודת השפל של – 1817 נקודות. מנקודת השיא מפסיד המדד בשלושת ימי המסחר הנותרים כ־30 נקודות. החברות המסתופפות במסגרת שמועות ה„טייק אוברס" נראות מגונות יחסית. כוכב חדש בשמי ה־TARGETS לוקהיד – תעשיית המטוסים, מהגדולות בעולם.

ג'ילט – אחת המובילות בתוך הקבוצה נסחרת במחזורי מסחר עצומים בגודלם ויוצאי דופן באופן מוחלט בשוק המניות. עדיין נשוא רכישה על־ידי חברת אמריקן ברנדס. חברת אוקסידנטל פטרוליום – אחת האקטיביות ביותר בשבוע המסחר האחרון. תופעה תמהה ויוצאת דופן על רקע פעילות מינימאלית בסקטור הנפט. רוב החברות – בירידה, כמו אקסון, מוביל, טקסקו ואטלנטיק ריצ'פילד. חברות התעופה בעליה קלה בעיקר על רקע מחירי דלק יציבים. יונייטד, דלתא, אמריקן איירליינס – בין המובילות. סקטור חלש – חברות התרופות, חברת אפג'ון מובילה את התהליך ואחריה סקוויב, סמיתקליין.

לסיכום השבוע אפשר לצטט את האופטימיסטים הטוענים שהמעבר לשיאים חדשים מעניק באופן פסיכולוגי נימה חיובית לשוק. לעומתם טוענים בעלי הדעה שכנגד – שוק המניות צפוי לירידה של כ־100 נקודות בשבועות הקרובים לספס לרמה הצפויה של 1990–1980 נקודות.

כתב־עת לטכנולוגיות צבאיות מישראל יראה אור בינואר 1987

מאת סופרו הכלכלי של „דבר"

יזמים פרטיים מכינים בימים אלה כתב עת חדש בשפה האנגלית המוקדש כולו לנושאי צבא ובטחון מישראל ובעיקר בתחומי הטכנולוגיות והפיתוחים הצבאיים.

העיתון החדש יודפס במתכונת של עיתון אף שהוא יראה אור בשלב ראשון אחת לחודש. הוא יקיף 16 עמודים ויהיה בצבע. העיתון יופץ ל־15,000 מקבלי החלטות במימסד הבטחוני בעולם (ראשי ממשלות, שרי הגנה, שרי חוץ, מנהלים במפעלים לייצור בטחוני, אקדמיות צבאיות). בארץ הוא יופץ בקרב התעשייה הבטחונית, הכתבים והנספחים הזרים. כתב העת יעסוק כאמור וישים דגש מיוחד על התעשייה הבטחונית הישראלית, העסקות שהיא מבצעת עם מדינות וחברות בעולם וכן בפיתוחים צבאיים חדשים, כן יופיעו בו סקירות והערכות על מגזרי הבטחון השונים.

היוזמים הם קבוצת עתונאים וחברת „אייר־הפקות". שום גוף רשמי, צבאי או אזרחי אינם עומדים מאחורי העיתון החדש.

התכנית הכלכלית של ההסתדרות:

סיוע ליצוא בתמורות ישירות בהקלות מס ובהוזלת האשראי

מאת חיים ביאור

„מהלך כלכלי למניעת משבר במאזן התשלומים חייב להתבסס על תמיכות ישירות למגזרים מייצאים שנתקלו בקשיים ולא על פיחות שהשפעתו תעוקר מהמדד".

כך קובע מסמך שגיבשה ההסתדרות ואשר הוכן על ידי נחום פסה, יו"ר היחידה למחקר כלכלי חברתי בהסתדרות, נידה שמאי וד"ר רובי נתנזון. עורכי התכנית מציינים שסיוע נוסף למגזר המייצא חייב להנתן באמצעות הקלות במערכת המס, ומניעת הון והורדה של רמת הריבית במשק.

מאידך, מציין המסמך, אין לפגוע בתשלומים הסוציאליים כאמצעי לשיפור רווחיות היצוא.

התכנית הכלכלית שהופעלה מיולי 1985 הצליחה במיוחד בתחום הורדת האינפלציה. אולם המשק שילם בעבור בלימת האינפלציה בקפאון במרבית ענפי המשק, והגדלת פערי ההכנסה בין העשירונים העליונים לבין העשירונים התחתונים באוכלוסיה.

כלכלני ההסתדרות ממליצים על רפורמה במיסוי, שתכביד עוד יותר על בעלי ההכנסות הגבוהות ותכלול הטלת מס עוזבון, מס על רווחי הון ומס רכוש על דירות פאר.

עוד מוסיפים עורכי המסמך כי האינפלציה אומנם ירדה לשיעור נמוך מ־20 אחוז בשנה, אך בחודשים מסויימים עדיין נע מדד המחירים סביב 2 אחוזים ומעלה, ולפיכך מציעה ההסתדרות להדק את הקפאת המחירים. המשך היציבות של המחירים והסכמי השכר החדשים יקרבו את השכר הריאלי בסוף שנת התקציב הנוכחית לרמה של שנת 1984/85 במגזר העסקי ולרמה של 1981/82 במגזר הציבורי. זאת לאחר שהשכר הריאלי נשחק אשתקד בשיעור של 10 אחוזים במגזר העסקי ושל 20 אחוז במגזר הציבורי.

המסמך של היחידה למחקר כלכלי חברתי הוגש השבוע למזכ"ל ההסתדרות, ישראל קיסר, וישמש בסיס לתכנית כלכלית נגדית שיציגו ראשי ההסתדרות בפני האוצר.

	1985	1986 אומדן	1987 תחזית
א) מקורות			
תוצר מקומי גולמי	2.8	2.3	3.1
יבוא	-4.9	14.3	3.5
ב) שימושים			
צריכה פרטית	-0.4	9.0	4.5
צריכה ציבורית מקומית	-1.8	-2.0	3.0
השקעה בנכסים קבועים	-10.1	-6.0	4.0
השימושים המקומיים ללא השקעה במלאי	-2.7	3.8	4.1
יצוא	7.5	8.0	5.0
סך השימושים	-0.1	6.7	3.3

הבורסה תדון היום בבקשות לגיוס הון של 35.8 מיליון ש"ח

הנפקות החברה לישראל, אלקטרה וכלל הנפקות – יאושרו

דירקטוריון הבורסה ידון בסוגיות שונות בהנפקות הדר ויישום

מאת יואב יצחק

הבורסה תדון היום באישור גיוס הון ל־5 חברות בסכום כולל של 35.8 מיליון ש"ח. הדיונים בבקשות יתקיימו בוועד הפועל ובדירקטוריון הבורסה.

הוועד הפועל ידון באישור הנפקות של חברת בת של החברה לישראל, אלקטרה וכלל הנפקות. אלה עברו ב„כברת" הבורסה ללא בעיות מיוחדות, זאת לאחר החלטת הבורסה (מיום ה' שעבר) להפסיק את מעורבותה בנושא הבטחונות שנהגה לדרוש, להבטחת פרעון אגרות חוב הניתנות להמרה במניות.

הוועד הפועל אמור לאשר לחברת הבת של החברה לישראל (ח.ל. מימון והנפקות) לגייס באמצעות אגרות חוב, סכום של 7.5 מיליון ש"ח, לחברת אלקטרה – גיוס 5.2 מיליון ש"ח בדרך של זכויות ואגרות חוב הניתנות להמרה במניות, ולכלל הנפקות – גיוס הון בסך 18 מיליון ש"ח בדרך של הנפקת אגרות חוב. החברות הנ"ל נתנו רק בטחונות שוטפים לפרעון אגרות החוב המוצעות.

דירקטוריון הבורסה ידון מחר בעניינן של חברת הביטוח הדר, יישום וגליל טכנולוגיות – לאחר שהתעוררו בעיות וסוגיות סבוכות שלא הוכרעו בוועדת ניירות ערך של הבורסה:

★ הדר – מבקשת לגייס 3.6 מיליון ש"ח. בקרב חברי ועדת ניירות ערך נשמעו דיעות, כי אין לאשר ההנפקה, הואיל והחברה הינה חברה „בגרות" מעברת הפניקס.

★ יישום – מבקשת לאשר הצעת רכש למחזיקים במניות גליל טכנולוגיות, ולגייס סכום של 1.5 מיליון ש"ח בהקצאה פרטית.

★ גליל טכנולוגיות – והחברה הודיעה לבורסה וביקשה לקבל את הסכמתה, להחליף נכסים עם חברות המבקשות להיות בעלות ענין בחברה. הבורסה התנגדה כזכור את הנפקת יישום, כבך שחברת יישום תציע למחזיקים במניות גליל לרכוש את מניותיהם בחברת גליל, ובכך תביא למחיקת מניות גליל מהמסחר בבורסה. עתה התעוררה בעיה: אם הצעת הרכש לא תיענה במלואה, תתקשה הבורסה למחוק את מניות גליל מהמסחר בבורסה, ובכך ייווצר מצב, בו שתי החברות הנ"ל (גליל ויישום) נסחרות בבורסה – למורת רוחם של מנהלי הבורסה.

כאמור, נוכח חילוקי הדיעות בוועדת ניירות ערך, ידון הדירקטוריון בעניינן של שלושת החברות הנזכרות לעיל.

„תכן" תרכז מחסניה בפארקים תעשייתיים מחוץ לערים

מאת סופרו הכלכלי של „דבר"

חברת השיווק של מפעלי הקיבוץ הארצי – תכן – נערכת בימים אלה לקראת ההתפתחות המואצת הצפויה במפעלי הקיבוץ הארצי בעשור הקרוב ובמסגרת זו שוקלים בחברה הקמת ריכוזי מחסנים מחוץ לערים בפארקים תעשייתיים מיוחדים שייועדו לצורך שיפור כושר השיווק.

חברת מוצרי תכן משווקת כיום את מוצריהם של 35 מפעלים של הקיבוץ הארצי. החברה נערכת לקליטת מפעלים נוספים. במסגרת התכנית לשנים הבאות נערכת החברה במקביל לפיתוח נתיבי שיווק חדשים, הגברת המיחשוב והקומוניקציה (מבצעי הסברה בכלי התקשורת), הגדרת היכולת הפיננסית של הארגון וצירוף מפעלים נוספים.

לפי הערכות החברה יסתכם מחזור המכירות השנה בכ־65 מיליון דולר. בחצי השנה הראשונה הסתכמו המכירות בכ־30 מיליון דולר לעומת 29 מיליון דולר בתקופה המקבילה אשתקד. החברה מייצגת כיום 30 מפעלים של הקיבוץ הארצי, ארבעה מפעלים של התק"ם, ארבעה מפעלים של כור ומפעל פרטי אחד.

„הארגז" ליצא במיליון דולר

מאת סופרת „דבר"

מפעל „הארגז" בצריפין החל השנה לייצא, בעיקר לארה"ב, והגיע ליצוא של מיליון דולר. בשנת 1987 צופה „הארגז" גידול של 50% בייצוא.

„הארגז" כולל 3 מפעלים, מפעל תרושת עץ להריטים, מפעל אריזות ואריזות ליצוא ומפעל למבנים טרומיים. מכירות „הארגז" ב־1986 הגיעו ל־11.8 מיליון דולר, והוא מעסיק כ־300 עובדים. לקראת הרחבת הפעילות ארח המפעל אתמול כתבים כלכליים.

חוק התכנון והבניה, תשכ"ה–1965
מרחב תכנון מקומי, חיפה
הודעה בדבר הפקדת
שינוי תכנית מפורטת

נמסרת בזה הודעה, בהתאם לסעיף 89 לחוק התכנון והבניה, תשכ"ה־1965, כי במשרדי הועדה המחוזית לתכנון ולבניה, מחוז חיפה, ובמשרדי הועדה המקומית לתכנון ולבניה, חיפה, הופקד, ביחד עם התשריט והנספח המצורפים אליו, שינוי תכנית מפורטת הנקרא:

„תכנית מס' חפ/594 ד' – תוכנית עיצוב ארכיטקטוני – מדרגות הלל יפה", המהווה שינוי לתכניות הבאות:
חפ/594 – חזית חנויות שכונת הדר הכרמל
חפ/594 א' – חזית חנויות רצופה, הוספות הדר הכרמל
חפ/594 ב' – קיוסק והנצחיים
חפ/61 – תכנית תכנון עיר, הדר הכרמל
חפ/1641 – ביתני בחלקה 40 בגוש 10862 רח' נורדאו חיפה
השטחים הכלולים בשינוי התכנית:
גוש 10862 – חלקי חלקות 7, 8, 30, 40, 116, 117
המקום: קטע רח' הלל יפה, בין רח' נורדאו לרח' הרצל בהדר הכרמל.
עיקרי הוראות התכנית:
1. מתן אפשרות בניה במרווחים לאורך מדרגות הלל יפה
2. קביעת שטח פרטי פתוח עם זכות מעבר לציבור.
3. ביטול דרך והרחבת דרך.
4. קביעת מבנים להריסה.
5. קביעת הנחיות לפיתוח החלקות ולעיצוב החזיתות.

כל מעונין בשינוי התכנית רשאי לעיין בו, ללא תשלום, בימים ובשעות שהמשרדים האמורים פתוחים לקהל.

כל מעונין בקרקע בבנין או בכל פרט תכנוני אחר, הרואה עצמו נפגע משינוי התכנית וכן כל הזכאי לכך על פי סעיף 100 לחוק, רשאי להגיש התנגדות לשינוי התכנית במשרדי הועדה המקומית לתכנון ולבניה, חיפה תוך חודשיים מיום פרסומה של הודעה זו ברשומות.

ההתנגדות תהיה מנומקת ותלווה בתצהיר המאמת את העובדות שעליהן היא מתבססת.

התצהיר יתן בפני עורך־דין או אדם אחר שהוסמך לכך בחוק או על פיו.

משה גלזר
יו"ר ראש הועדה המחוזית
לתכנון ולבניה, מחוז חיפה

חוק התכנון והבניה תשכ"ה – 1965
מרחב תכנון מקומי חיפה
הודעה בדבר הפקדת שינוי
תכנית מתאר מקומית

נמסרת בזה הודעה, בהתאם לסעיף 89, לחוק התכנון והבניה, תשכ"ה – 1965, כי במשרדי הועדה המחוזית לתכנון ולבניה, מחוז חיפה, ובמשרדי הועדה המקומית לתכנון ולבניה חיפה, הופקד שינוי תכנית מתאר מקומית הנקרא:

„תכנית מס' חפ/1888 – פרגודים חזיתיים (פרגולים) לבתי אוכל.
המהווה שינוי לתכניות הבאות:
חפ/229 – תכנית מתאר חיפה
חפ/1400 – תכנית מתאר חיפה (מופקדת)
השטחים הכלולים בשינוי התכנית:
כל שטח מרחב תכנון מקומי, חיפה.
עיקרי התכנית:
קביעת הוראות להתקנת פרגודים לבתי אוכל בשטח מדרכה.

כל מעונין בשינוי התכנית רשאי לעיין בו, ללא תשלום, בימים ובשעות שהמשרדים האמורים פתוחים לקהל.

כל מעונין בקרקע, בבנין או בכל פרט תכנוני אחר, הרואה עצמו נפגע משינוי התכנית וכן כל הזכאי לכך על פי סעיף 100 לחוק, רשאי להגיש התנגדות לשינוי התכנית במשרדי הועדה המקומית לתכנון ולבניה חיפה, תוך חדשיים מיום פרסומה של הודעה זו ברשומות.

ההתנגדות תהיה מנומקת ותלווה בתצהיר המאמת את העובדות שעליהן היא מתבססת.

התצהיר יתן בפני עורך דין או אדם שהוסמך לכך בחוק או על פיו.

משה גלזר
יו"ר ראש הועדה המחוזית
לתכנון ולבניה, מחוז חיפה

כסלו תשמ"ז
נובמבר 1986

הודעה

עפ"י חוק התכנון והבניה סעיף 149 הוגשה לועדה תכנית לאיחוד בקשת תריגה של 0.7% מהחזר 40% הנהרים. שטח המגרש 609 מ"ר, גוש 4906, חלקה 1031 יבנה. הועדה תאשר תכנית תוך שבועיים אם לא תוגשנה התנגדויות.

הועדה המקומית לתכנון יבנה
יו"ר הועדה
ת"ד 3 יבנה

הועדה המקומית לתכנון ולבניה רמת־גן
הודעה לפי סעיף 149 לחוק התכנון והבניה תשכ"ה 1965

נמסרת בזה הודעה בהתאם לסעיף 149 לחוק הנ"ל כי הוגשה לועדה המקומית לתכנון ולבניה רמת־גן (להלן – הועדה המקומית) בקשה להתרת הקלה בבנם.
גוש 6183 חלקה 128 רח' אבן חביב 2
גוש 6183 חלקה 208/5 רח' מבצע 18
גוש 6157 חלקה 220 רח' חבר 7
דהיינו: הקלה 6% משטח החלקה ו־2.5% עבור תוספת קומה ו־10% הקלה בקו בנין.

כל המעונין הרואה את עצמו נפגע על ידי אישור ההקלה הנ"ל יוכל לעיין בתכנית ולהגיש התנגדות מנומקת לפריטים. ההתנגדות צריכה להימסר לידי הועדה המקומית במשרדי אגף ההנדסה רח' המעגל 26 ר"ג תוך שבועיים מיום פרסום הודעה זו בעתונות.

בכבוד רב
אורי עמית – ראש העיר
יו"ר הועדה המקומית
לתכנון ולבניה רמת־גן

הועדה המקומית לתכנון ובניה – אילת
הודעה עפ"י סעיף 149 (1) לחוק התכנון והבניה תשכ"ה – 1965

ניתנת בזה הודעה כי הוגשה לועדה המקומית אילת בקשה להתרת הקלה בבנם.

בהריגה בת.ב.ע. מפורסמת מס' 2/03/115/18. מהות ההקלה: תוספת בניה בהריגה של 6% מת.ב.ע המאושרת בדילה בש' צופית עיליה בנה ביתך בגוש 24 גוש 40005 אילת.

כל המעוניין יוכל לעיין בבקשה ובתכנית המוגשת אליה ללא תשלום, במשרד הועדה המקומית לתכנון ובניה אילת.

כל הרואה עצמו נפגע או עלול להפגע ע"י אישור ההקלה, רשאי להגיש התנגדות בכתב לבקשה האמורה לועדה המקומית בעיריית אילת רח' חטיבת הנגב 1, תוך שבועיים מיום פרסומה של הודעה זו בעיתונות.

יוסי הכמן
יו"ר הועדה

هكذا من الأصل

הוארך מעצרו של אפל

המשטרה הגישה חומר חסוי והשופט שוכנע: יש מה לחקור בלי הפרעת החשוד

(ע). – מעצרו של דוד אפל, פעיל בתנועת החירות בתל־אביב ובין היתר שותף בעסקים עם שלום גניש, הוארך אתמול בבית־משפט השלום בתל־אביב ל־7 ימים, כדי לאפשר למשטרה לחקור חשדות למעשים פליליים מצדו.

בדיונים נפרדים באותה פרשה נעצרו פקיד מס־ההכנסה גצל אייזנברג ל־8 ימים ושלום פרוסק שהועסק כשלם בחברתו של אפל ל־5 ימים.

כזכור, נעצר אפל בראשית השבוע והובא שלשום לבית־המשפט, שם ביקשה המשטרה לעצרו ל־10 ימים. מפקח אורי אילש מהיחידה הארצית לחקירות הונאה טען, בין היתר, כי אפל דאג לספק טובות־הנאה לפקיד בכיר במס הכנסה, גצל אייזנברג, החשוד במסירת מידע לאפל לגבי הליכי־חקירה של שלטונות המס. חוקרי המשטרה גורסים, בין היתר, שאפל מימן באמצעות שלום פרוסק בילוי שבוע ימים בפנסיון מלא לאייזנברג במלון „מוריה" בים המלח. החוקר אמר כי החקירה רק בתחילתה ויש לאפשר למשטרה להמשיכה ללא הפרעות.

השופט ראובן זיו דחה את מתן ההחלטה בדבר המעצר להיום, ואז, בהתחדש הדיון, הודיע פקח אילש, כי „בינתיים קיבלנו חומר נוסף בפרשה". הקצין מסר את החומר החסוי לעיונו של השופט והוסיף כי מתנהלות עתה חקירות מקיפות של עובדי החברה שאפל אחד ממנהליה.

הסניגור עו"ד ראובן ריבלין (יו"ר סניף תנועת החירות בירושלים) טען שאין כל מקום להאריך את מעצרו של אפל, המהווה במקרה זה פגיעה גסה בחופש הפרט. מדובר בחשד לעבירה מסוימת, ברורה, שלמשטרה פרטים מלאים לגביה. הוא הוסיף, כי היו יחסי ידידות אישיים בין דוד אפל ואיש מס־ההכנסה גצל אייזנברג, ואין כל שחר לטענה למתן שוחד או לטובות הנאה.

השופט זיו הטעים בהחלטתו, כי העבירה המיוחסת לחשוד היא שיבוש עשיית משפט והליכי חקירה. אפל חשוד, כי דאג להעביר לאייזנברג שוברים לבילוי שבוע ימים בבית־מלון עם פנסיון מלא, ובתמורה לאותה טובת־הנאה קיבלו אפל ועובדיו ידיעות ואזהרות על מהלכי חקירה צפויה של מחלקת החקירות של מס ההכנסה.

השופט אמר כי שוכנע שלמשטרה יש מה לחקור כאן בלי שהחשוד יוכל להפריעה בכך. על כן, הורה על הארכת המעצר ב־7 ימים.

• דוד אפל בבית־המשפט, אתמול (צילום: ישראל סאן)

העולים במעון „מילמן" ללא חימום

מאת יקיר צור,
סופר „דבר" בירושלים

כ־180 עולים, חלקם בעלי משפחות, המתגוררים במעון העולים „מילמן" ברמת אביב, נאלצים לעבור את החורף ללא חימום בחדרים וללא מים חמים במקלחות. במערכת החימום המרכזית התגלו תקלות כבר בסוף החורף שעבר והיא שבתה לגמרי באוקטובר האחרון, אולם עד כה לא נעשה כל ניסיון לתקנה.

הקבלן גניש הציע פשרה: מיליון ד' קנס ו„לשבת כמה חודשים"

מאת נתן רועי, סופר „דבר" לענייני משטרה

הקבלן ואיש העסקים, שלום גניש (41), שנגדו תלוי כבר ארבע שנים בבית־המשפט המחוזי בתל־אביב כתב־אישום על עבירות מיסוי כבדות, ניסה להגיע לפני כמה שבועות להסדר עם פרקליטות המיסוי והכלכלה בתל־אביב, שלפיו יישב במאסר כמה חודשים וישלם למדינה קנס של 1 מיליון דולר. הצעתו נדחתה לאחר שהובעה התנגדות חריפה של נציבות מס ההכנסה ומחלקת החקירות של הנציבות.

גניש מואשם בבית־המשפט המחוזי יחד עם שמעון כהן (47) וחברותיו – „גור עד" חברה לבנין בע"מ, „גניש שלום" בע"מ, „ש.ב.ג השקעות" בע"מ, „תהילה מפעלי בניה" בע"מ – על עבירות מס בשנים 79/81. מדובר בכתב־אישום בן 23 סעיפי אישום הנושא 16 עמודים מפורטים ביותר על קשריו ועסקיו של שלום גניש בענייני עסקים.

מאז הוגש כתב־האישום, בשנת 1982, עד עצם היום הזה, לא נמצא שופט שישפוט את שלום גניש. זאת, בגלל המצב בבתי־המשפט המחסור בשופטים. למרות זאת, דוחה המשנה לנציב מס ההכנסה, אברהם צרפתי, המשמש גם כראש מחלקת החקירות של מס ההכנסה, כל הצעה מצד שלום גניש לכופר בתמורה לסילוק כתב־האישום נגד גניש.

שלום גניש, השוהה מדי פעם במיאמי אצל ידידיו ועושה עסקים שם, יוצא לחו"ל לאחר שהוא מקבל את דרכונו מפרקליט מיסוי וכלכלה, יעקב אור, המעביר לידיו את הדרכון רק לאחר שגניש העביר אליו את הערבויות ובהם ביתו, שמעוקל ברובו, ונכסיו האחרים. בימים אלה שוהה גניש בחו"ל וכשיגיע, צופים כי ייחקר ביחידה הארצית לחקירות הונאה בענייני שותפו – דוד אפל – שנחשד במסירת שוחד לפקיד המס הבכיר, גצל אייזנברג (ראה ידיעה בעמוד זה).

לפני כמה שבועות הגיע שלום גניש לפרקליטות מיסוי וכלכלה והציע „לשבת כמה חודשים, אפילו תשעה חודשים", ולהוסיף לכך קנס של 1 מיליון דולר כדי לסגור את התיק נגדו. פרקליט מיסוי וכלכלה לא היה מוכן להתפשר, אלא על שנת מאסר בפועל כעסקת־טעון וכן תשלום קנס ותשלומים למס ההכנסה על ההעלמות. המשנה לנציב מס ההכנסה, אברהם צרפתי, הודיע כי הוא מתנגד לכל הסדר כזה עם שלום גניש, כיוון שהתיק הוא דוגמה לתיקים רבים שנסחבים בבתי־המשפט בגלל המחסור בשופטים העוסקים בעבירות מיסוי.

ב„פקודת מבצע" לבנו שיגר רפי לוי איום לקולק: לא אסתום את פי!

שמעון פרס כשר חוץ חייב להבין מטדי את הנזק בכל קשרינו בנושא ירושלים – ציטט השופט מאחד המכתבים שהבריח רפי לוי מהכלא

מאת נתן רועי, סופר „דבר" לענייני משטרה

במכתב ששיגר הממונה על מחוז ירושלים, רפי לוי, אל משרד הפנים, ואשר נתפס על־ידי חוקרי היחידה הארצית לחקירות הונאה, עולה חשד כי לוי ניסה להדיח, לאיים ולהטריד אנשים שהיו עימו בקשרים בעת שהיה בתפקידו. רפי לוי נעצר ל־15 יום בפקודת שופט בית־משפט השלום בתל־אביב, אריה זיראב.

ממקום מעצרו בבית־המעצר באבו־כביר, ניסה רפי לוי להבריח שני מכתבים. בארכות המשטרה, סנ"צ לוין טען אתמול בבית־המשפט, כי המכתב הראשון היה בבחינת פקודת מבצע של רפי לוי לבנו, בו הוא מורה לו מה לעשות כדי להדיח, לאיים ולסחוט. לוין הביא מובאות מן המכתב: „שלא יבואו אליי בטענות. זו הפעם האחרונה שאני פונה אליו (לטדי קולק). יש לי במה לבזות אותו ושלא יוסיף שמן למדורה".

במכתבו מבקש החשוד שיגשו לראש עיריית ירושלים ויסבירו לו שיש לו „כל מיני דברים ושלא יבואו אליו בטענות אחר־כך". הוא מאיים על טדי קולק בבקשו שיגידו לו ש„עכשיו זה לא הזמן לנסוע לחו"ל", והוא מוסיף בצרפתית: „אחריי המבול".

בקריאת החלטתו, ציטט השופט ארי זיראב קטעים נוספים מתוך המכתבים שנתפסו: „עכשיו שיהיה ברור, בעת המשפט ולפני־כן לא אסתום את פי. כראי שטדי יידע זאת ויפעיל את שר החוץ והאוצר".

אמר השופט: „וכשכתוב במכתבים דברים בנוסח 'שמעון פרס כשר חוץ חייב להבין מטדי את הנזק בכל קשרינו בנושא ירושלים' או כשכתוב: 'אין מה להתבייש מטדי: אין לו ברירה, הוא חייב להתערב. מכל מקום, הוא חופשי ושלא יבוא אחר־כך בטענות' – אלה דברים המופנים לאדם שיפנה לאדם אחר ויאמר לו דברים ברורים ביותר: שאם לא יפעל ברצונו של החשוד, הרי לכאורה החשוד – רפי לוי – מחזיק בחומר רב נגדו והוא „יאלץ להפעיל חומר זה".

אתמול הוכאו לבית־משפט השלום בתל־אביב רפי לוי וכן תנא וחליל ג'נחו מרמאללה. רפי לוי חשוד בקבלת שוחד, ברישום כוזב, במרמה ובהפרת אמונים, בהברחות זהב, בעסקות מטבע־חוץ, בסחיטה באיומים, בניסיון להדיח עדים, לשבש הליכי־משפט ולהדיח להשמדת ראיה. תנא ג'נחו נחשד בניסיון בשוחד, בהברחות זהב ובסחיטה באיומים. הם נעצרו ב־6.11.86 ולאחר שהולפו 30 יום, הובא לבית־המשפט צו התפוס עליידי היועץ המשפטי לממשלה ובו הוא מביע את הסכמתו לבקשת המשטרה להאריך את מעצרו של רפי לוי ל־15 יום ואת מעצרו של תנא ג'נחו ב־10 ימים. רפי לוי נעצר אתמול ל־15 יום ואילו תנא ג'נחו נעצר לשמונה ימים. כנגד חליל ג'נחו שוחרר בערבות.

יעל ארמוני, סופרת „דבר" בירושלים, מוסרת, כי בעקבות הפירסום אתמול על מכתב שניסה רפי לוי להעביר באמצעות בנו, אמר אתמול דובר עיריית ירושלים, כי „ראש העירייה טדי קולק ידע על תפקידים רגישים ועדינים שמילא הממונה על המחוז בנושאים לאומיים ולא זו בלבד, אלא שידוע לנו שגורמים ואישים ממלכתיים בקיאים ידעו על כך".

• רפי לוי – עכשיו חשוד גם בהדחה, איום וסחיטה

במשרד הפנים מסיימים התוכנית החשאית לבית־עלמין ברמת אביב ג'

בתגובה על חילוקי־הדעות החריפים להט־פרץ בישיבה ביום ו' שעבר

מאת נתן רועי, סופר „דבר"

משרד הפנים מכיים להבין את „תוכניתו החשאית" להקמת בית־עלמין בשכונת רמת־אביב ג' וצפויה בעקבות כך התעוררות של תושבי השכונה נגד התוכנית.

הכנת התוכנית באה בתגובה לישיבה בין שר הפנים, יצחק פרץ, וראש עיריית תל־אביב שלמה להט ביום שישי שעבר. במהלך הפגישה, התגלעו חילוקי־דעות חריפים בין השר לבין ראש העירייה.

שלמה להט, המחזיק בעמדת תושבי השכונה, נועד כמה פעמים עם שר החקלאות, אריק נחמקין, ועם אנשי מינהל מקרקעי ישראל בעניין התוכניות החלופיות לבנית בית־העלמין ברמת אביב ג'. בין התוכניות שהוצגו כאפשרות סבירה ומקובלת על כל הצדדים היתה התוכנית להקים בית עלמין לא הרחק מצומת מורשה בצפון־מזרח תל־אביב. אנשי החברה־קדישא בעיר אינם מוכנים לוותר והם מבקשים לבנות את בית־העלמין ברמת־אביב ג'. שר הפנים מצדד בעמדה זו.

יו"ר הוועדה המוניציפלית מטעם „המערך", עורך הדין חיים כצמן, הודיע אתמול כי הוא יצטרף למאבק נגד הקמת בית־העלמין ברמת אביב ג', כדי למנוע מן הדתיים בעיר לעשות ככל העולה על רוחם, כשהדבר קשור לחייהם של תושבים חילוניים.

מברקי מחאה לשמיר פרס ונסים נגד הצעת האוצר

„ביטול הקלות מס ההכנסה לערי הפיתוח – סכין בגב!"

מאת יוסי ליבוביץ, סופר „דבר" בגליל המערבי

הצעת משרד האוצר לבטל את תמריצי הזיכוי במס ההכנסה לערי הפיתוח, בכמה תקיעת סכין בגב ערי־הפיתוח ולכן לא ניתן בשום אופן להצעה כזו לעבור". כבקיים בזו הלשון נשלחו השבוע אל ראש הממשלה, אל ממלא־מקומו, אל שר האוצר, ואל יו"ר ועדת הכספים של הכנסת, על־ידי ראשי ערי הפיתוח בעקבות כינוס מהאה שערכו בתל־אביב.

יו"ר ערי הפיתוח, שאול עמור ממגדל העמק, וממלא־מקומו ברוך ונגר, מכרמיאל, סיפרו כי בכינוס הובע כעס רב על השמועה שבכוונת הממשלה לבטל את תמריצי הזיכוי במס ההכנסה. הם טענו כי בגזירה זו יש סכנת הידרדרות בעלת השלכות מרחיקות־לכת לערי־הפיתוח. ראשי ערי הפיתוח אמרו, כי ילחמו עד חרמה לביטול הגזירה במפלגותיהם, בכנסת ובממשלה.

תביעה נוספת של ערי הפיתוח נגעה לחקיקת חוק שכר המינימום. הם מבקשים ליישם חוק זה, בשיכבם לתוקף, קודם־כל בערי הפיתוח. לטענתם, אחת הסיבות העיקריות לנטישת ערי הפיתוח היא השכר הנמוך המשולם לעובדים בישובים אלה. מן הנתונים שהציגו לממשלה, עולה, כי בערי־פיתוח רבות נמוך שכר העובדים ב־30–50 אחוז מהשכר המשולם באותם ענפים במרכז הארץ.

3400 מובטלים באיזור נצרת

מאת מוחמד חלילה, סופר „דבר"

מצב האבטלה בנצרת ובכפרי האיזור שבתחום השיפוט של שירות התעסוקה בנצרת הולך ומחמיר.

בחודש שעבר נרשמו כדורשי עבודה עוד כ־400 מובטלים, ובכך הגיע מספר המובטלים בנצרת והסביבה ליותר מ־3400. נתונים אלה מסר אתמול מוחמד אבו־אחמד, מזכיר מועצת פועלי נצרת.

אבו־אחמד מסר עוד, כי זה יותר משנה לא היו יוזמות מטעם הממשלה שיביאו להקלת מצב האבטלה בעיר.

לדברי אבו־אחמד, שירות התעסוקה מציע רק עבודות ייעור בקק"ל במספר מצומצם ובתנאים הקשים ביותר.

אתמול נעתר אב בית־הדין האזורי לעבודה לבקשת נציג מועצת הפועלים ו־60 מובטלים, והוציא צו־מניעה זמני האוסר על שירות התעסוקה בנצרת לרשום את 60 הפועלים כסרבני עבודה, לדיון בהחלטה אחרת. את הפועלים ייצג בפני בית־הדין מוקנו זועבי, מזכיר הסתדרות החקלאים במועצת פועלי נצרת.

בן 54 לשנתיים וחצי מאסר על יחסים עם בתו החורגת

מאת יוסי ליבוביץ, סופר „דבר" בגליל המערבי

אב שקיים יחסי־מין עם בתו החורגת, בת ה־16, נשלח אתמול על־ידי שופט בית־המשפט המחוזי בחיפה, אמנון כרמי, לשנתיים וחצי מאסר בפועל.

האב בן ה־54, נשוי לאשה, שהיא אם לבת 16 מנישואים קודמים. תקופה קצרה לאחר הנישואין החל לחזר אחר הבת החורגת. הוא קנה לה מתנות ונתן לה יחס מועדף על פני אחיה הרבים. בתקופת החיזור לא חדל האב ללטף ולנשק אותה. באחד הימים, כאשר נעדרה אם הילדה מן הבית, הזמין את הבת לשכב במיטה הזוגית ואז בעל אותה בניגוד לרצונה. במעשה זה המשיך האב לסירוגין במשך שני שנה והקדיר אותה. שאם תסרב להיענות לו או תספר על כך לאחרים – יפסיק לקנות לה מתנות. המקרה התגלה לאחר שאחד האחים חשד בשניים, סיפר לאחותיו הבוגרות ואלה פנו למשטרה.

400 דונם בפקיעין – להרחבת התיעוש

מאת יוסי ליבוביץ, סופר „דבר" בגליל המערבי

שטח אדמה שמשתרע על 400 דונמים בכפר פקיעין שבגליל המערבי, ישמש להרחבת התיעוש באיזור, במטרה לשפר את מצב התעסוקה בכפרי הדרוזים בגליל – על כך החליטה הוועדה לתיעוש בכפרי הדרוזים, שמונתה על־ידי שר התעשיה והמסחר, אריאל שרון.

בראש הוועדה עומד סגן המנהל הכללי של משרד התעשיה, דוד ברודט.

הוועדה הסיקה מסקנה זו בעקבות שיחות שנערכו עם ראשי העדה באיזור ועל סמך בדיקת כל אפשרויות התיעוש בגליל. עוד החליטה הוועדה להקים מרכז נוסף למלאכה ותעשיה סמוך לישובים אבו־סנאן, ירקא וג'ת. הוועדה גם בחנה תלונות רבות של בני העדה הדרוזית על מחסור חמור במקומות עבודה לבנות העדה. לפיכך, בוחנת הוועדה תוכנית להקים שתי מתפרות חדשות בכפרים הדרוזיים באיזור, כדי שיספקו תעסוקה לנשים.

נילחם ברפואה השחורה – מבטיחים הרופאים לקיסר

מאת סופר „דבר"

רופאי קופת־חולים מתנגדים ל„רפואה השחורה" וישתפו פעולה עם רשויות הבריאות כדי למנוע את התופעה. סיכום זה הושג בפגישה שקיים אתמול מזכיל ההסתדרות, ישראל קיסר, עם ראשי האירגון של רופאי קופת־חולים.

בפגישה, שבה השתתף גם יו"ר ההנהלה של קופת חולים, פרופ' חיים דורון, נקבע שהנהלת קופ"ח ונציגי הרופאים יגבשו בקרוב את הדרכים להאבק בתופעות הפרוטקציוניזם הרפואי ובתשלומים „מתחת לשולחן".

אנשי אירגון הרופאים הביעו דאגה לנוכח הכרסום הצפוי, לדבריהם, בשירותי הבריאות לנוכח כוונת האוצר להקטין את התקציבים לקופות החולים ולמערכת הבריאות בכלל. עוד סוכם כי נציגי הרופאים ישותפו בניהול המערכת הרפואית של קופת חולים במרפאות ובבתי החולים.

הממשלה תאשר לבהאים הרחבת מקדשם – תוך דילוג על הוועדות

מאת יוסי ליבוביץ, סופר „דבר" בגליל המערבי

הנהלת המרכז העולמי של כת הבהאים, אשר החליטה להרחיב את המקדש ואת הגן הבהאי בעכו תוך השקעה של כמה מיליוני דולרים – פנתה אל משרד הפנים במחוז הצפון בבקשה לאשר את תוכנית ההרחבה מאישורים של ועדות מקומיות ומחוזיות לתיכנון ולבנייה, כדי לזרז את התהליך האישורי.

על־פי התוכניות, יושקעו מיליוני הדולרים בהקמת מבנים נוספים וגנים חדשים, בבקום בו יסד הנביא בהא־אללה את דת הבהאית. נודע, כי בקשה זו של הבהאים תועלה באחת מישיבות הממשלה, וככל הנראה תיענה בחיוב.

סגן המזכיר העולמי של הבהאים, רונלד בייכס, מסר כי בגן הנוכחי מבקרים מדי שנה אלפי תיירים והוא משמש מוקד תיירות פופולארי. צוות של 15 גננים וחמישה עובדים נוספים מתחזק את הגן, שהוא מן היפים בארץ. בישראל מתגוררים כמה מאות מבני הכת הבהאית.

הבורסה לניירות־ערך בתל־אביב בע"מ
THE TEL AVIV STOCK EXCHANGE LTD.

הודעה לציבור

1. עקב פרסומים בכלי התקשורת בדבר מיסוי בשוק ההון, שגרמו לאי בהירות רבה בקרב הציבור ואי שקט בשוק ניירות הערך, וכיוון שהודעת הבהרה נמסרה באיחור ובאופן חלקי, החליטה הנהלת הבורסה לא לקיים מסחר בבורסה בכל סוגי ניירות הערך ביום ד', ח' בכסלו תשמ"ז, 10 בדצמבר 1986.
2. בתגובה לפניית הבורסה הבהיר האוצר כי "לא יוטל מס ולא יחול שום שינוי בתנאים המקוריים של השקעות קיימות לסוגיהן, כגון: תכניות־חסכון, קופות־גמל, קרנות־השתלמות, ניירות־ערך הרשומים למסחר בבורסה וכיו"ב.

   סגן שר האוצר, עדי אמוראי, ביקש להבהיר כי עניין זה לא נדון באוצר כלל ועיקר".
3. כל הפקודות לקנייה ולמכירה של ניירות־ערך שנמסרו לחברי הבורסה עד צהרי יום רביעי 10.12.86 בטלות ומבוטלות.

   על ציבור המשקיעים לתת פקודות חדשות לקראת המסחר שיחודש ביום חמישי 11.12.86.
4. המסחר יפתח ביום חמישי 11.12.86 כרגיל והתנודות בשערי ניירות הערך יהיו כמקובל.
5. הבורסה אישרה לקרנות הנאמנות שלא לפדות תעודות השתתפות ביום 10.12.86.

בית מטען

אבל על מות פטירתו של

משה ברעם ז"ל

ומשתתף בצער המשפחה

המשביר המרכזי
אגודה שיתופית לאספקה בע"מ

תברי מועצת המשביר המרכזי
מוזמנים
לישיבה

שתתקיים היום יום חמישי 11 לדצמבר 86
בשעה 10:00 לפנה"צ.
המועצה תתכנס באולם הישיבות (קומה 6) בבית המשביר המרכזי, רח' יגאל אלון 76, תל־אביב. לתשומת לב החברים: במסגרת הישיבה ירצה ד"ר שמעון רביד מנכ"ל המחלקה לכספים בסוכנות היהודית.
החברים מתבקשים לדייק.

המשביר המרכזי

קרא מחר ב־
ידיעות אחרונות
שיחות
עם אלי ויזל

בסידרת שיחות עם ישעיהו בן־פורת, אלי ויזל, בעל פרס נובל לשלום, מגולל את תולדות חייו, את השקפותיו על העם היהודי ומסביר את יחסיו עם ישראל.

קהילת עמל

מרכינה ראשה במות

משה ברעם ז"ל

מנהיג הפועלים ואיש רב פעלים

אנו אבלים על מותו של חברנו

עמנואל תמרלין ז"ל

ומשתתפים בצער המשפחה

בית „דבר"

על מות אשתי היקרה

רוזה (רוזיטה) חנין ז"ל

(אודסה – מקסיקו)

אני מתאבל

ההלוויה התקיימה אתמול ח' כסלו תשמ"ז 10.12.86
בבית העלמין בנחלת יצחק.

בעלה: יצחק חנין
שדרות דוד המלך 51 ת"א

לעוזי ולמשפחתו
שלוחה השתתפותנו הכנה
באבלכם הכבד על מות האב

משה ברעם ז"ל

רב הפעלים

לרמה קידר ולמשפחה האבלה
מסתתפים באבלכם הכבד במות האב

עמנואל תמרלין

המנהל ועובדי המכון האפרו־אסיאני

הפרס

אתמול, בטקס באוסלו, שבו הוענק פרס נובל לשלום לסופר אלי ויזל, נוספה לחגיגיות המסורתית של המעמד גם התרגשות מיוחדת שאותה חשו גם מי שאינם יהודים. החלטת חבר השופטים היתה בלתי־שגרתית: המשמעות האוניברסאלית של השואה היהודית שאלי ויזל מיטיב להביאה לידי ביטוי היא מסר נוגע לליבם ולמוחם של כל בעלי הרצון הטוב עלי אדמות.

היצירה של אלי ויזל שזכתה להוקרה ייחודית וחשובה זו היא יצירה יהודית מובהקת. רבים מאוד מחתני פרס נובל עד כה – וגם השנה – היו יהודים. אך ויזל איננו רק חתן פרס יהודי. הוא חתן של פרס שניתן על יצירה שכולה יהודית בתוכנה וברוחה, שכולה מוקדשת למילוי מצוות „זכור", המפנה את הזרקורים גם לגורלה של יהדות גדולה ואילמת, „יהדות הדממה".

הנסיונות שאנחנו עדים להם לטשטש, או אפילו להכחיש, את ממדי רצח העם שהתבצע בימי הנאצים נגד היהודים, צריכים להדליק אור אדום לא רק אצל שרידי השואה ואחיהם. שכן, נסיונות נקלים אלה אינם רק סילוף העבר. הם גם מאמץ להשפיע על העתיד. לרכך את נוראות משטר הרצח פירושו להכחיש, ובכך להקל על גורמים אשר בימינו אלה מבקשים לרמוס זכויות אנוש. הסכנה הגלומה בנסיון זה היתה בוודאי לעיני השופטים כאשר החליטו לזכות בפרס את מי שמטפח את הזכרון ואת התודעה למשמעות הדברים לכלל האנושות, אתמול היום ומחר.

יש לנו כל הסיבות לשמוח על מתן פרס נובל לשלום לאלי ויזל, להתגאות בכך ולברך את חתן הפרס מכל לב. אמנם אנו מצטערים שאין הוא מגדיר עצמו כישראלי, ומאמינים כי יעשה כן בעתיד. אך גם בהווה זיקתו העמוקה לארץ ברורה, כשם שלא מוטלים בספק שרשיו האיתנים בהוויה היהודית, ופירותיהם. בטקס אתמול נכחו מיליונים שלא היו שם, וגם מיליונים שאינם עוד.

משפט שלמה של הח"כ שליטא

מאת עליזה ולך

אילו המחיז מישהו את עוללות המפלגה הליברלית היתה המועצה לביקורת סרטים ומחזות, קרי הצנזורה, צריכה לפסול אותו בגין טעם רע ונסיון להשחתת מידותיו של הציבור. פורנוגרפיה אולי לא היתה בו, אבל ודאי היה גדוש בפרוסטיטוציה ומעשים שלא כדרך הטבע.

אין עוד מפלגה בישראל, שפרצופה הקולקטיבי מכוער כל כך. על אידיאולוגיה אין מה לדבר בהקשר אליה, זאת יודע כל ילד, ובוחרים, וגם זאת יודע כל אחד, רק מתי מעט. לעומת זאת, נבחרים יש לה יותר מדי, בחוסר ולא בזכות. ובמפלגה המצחיקה הזאת יש אנומליות בשפע. למשל, יושב אדם מוכשר, אולי המוכשר שבנבחרי המפלגה הליברלית, בחוסר תיק בממשלה, ועמיתו חולש על שני משרדים ממשלתיים, שאחד מהם הוא מן הרגישים והחשובים שבמשרדי הממשלה. וזה נראה לנבחרי המפלגה הליברלית טבעי ורצוי. רק בגלל שנאת־אחים, שורשית ורסנית, מוותרת המפלגה הליברלית על הזדמנות להוכיח את ביצועיה, ואת תרומתה לגוף הפוליטי המאכיל אותה לחם חסד, ומתגלה לעין כל בקטנוניותה.

ולא רק כלפי חוץ מפגינה המפלגה הליברלית את מומיה. גם כלפי פנים מגלה מנהיגותה אוזלת־יד. זה חודשים מתנהג איגוד העובדים הליברלים כאילו היה גוף עצמאי. על דעת עצמו פרש האיגוד מסיעת הליכוד בהסתדרות והכריז על עצמאות, מסיבות השמורות עם הנהלתה שלה לא הגיבה על כך. „ייחוד" במורותיה, אף שהצעד הזה תמוה, בלשון המעטה, שעה ששתי המפלגות המרכיבות את הליכוד ניצבות על סף מיזוג ביניהן. אולם לעומת שתיקתה ההולכת והמשכת של „חירות", במפלגה הליברלית דווקא כן הגיבו על הפילוג: הנהלת המפלגה הורתה לאיגוד לחזור בו מבדלנותו. ההוראה הזאת, מיותר לציין, לא כובדה, ואין סיכוי שיינקטו כלפי מפירים סנקציות כלשהן, כי לשם כך דרוש שיתוף־פעולה בהנהגת המפלגה, וזה יושג רק בימות המשיח.

אם לא די בסוגיות אלה נוספה למפלגה הליברלית בזמן האחרון סוגיה חדשה שאין היא יודעת להתמודד איתה. לפני כשנה קמה קבוצת חברים, טרקה את הדלת והקימה מפלגה חדשה, המרכז הליברלי. בניגוד לציפיותיהם של הפורשים לא עלתה המפלגה שהקימו על הפסים שהתוו לה ולא חדרה למודעות הציבור במידה המבטיחה עתיד ורוד. חלק מפעיליה המרכזיים מאסו בהרפתקנות הפוליטית והחליטו לחזור למפלגת־האם שלהם. עם אלה לא נמנה שלמה להט, צ'יץ', הכריזמטי שבחבורה. צ'יץ' הודיע אמנם, כי בניגוד למתוכנן לא יעמוד בראש הרשימה לכנסת, אך הוא לא הודיע על שיבה הביתה מתוך לויאליות לעמיתיו פורצי הגדר.

במפלגה הליברלית מתלבטים עתה איך לנהוג כלפי הבנים השבים הביתה. במפלגה הזאת מעולם לא אהבו חברים מתדפקים על הדלתות ולכן לא פתחו אותן בפני מועמדים חדשים. אלא שבמקרה שלפנינו מדובר בחברים ישנים. ובכל זאת ההתלבטות קשה. כדי להקל עליה בא באחרונה ח"כ בני שליטא עם הצעה שניסח ושיגר לשרי מפלגתו. „לעניות דעתי", הוא כותב, „עלינו לקבל חזרה את כל הרוצים לחזור, ללא הבדל. נהפוך הוא, על המפלגה לצאת בקריאה רשמית בציבור ובתקשורת, למען ישובו בנים לגבולם ולכור מחצבתם... כיצד ניראה בציבור אם נחליט על נעילת שערים? האומנם אנו יכולים להרשות זאת לעצמנו?... אסור לדרוש „הליכה לקנוסה". מדיניות הדלתות הפתוחות תהיה נבונה, לדעתי (בלי עניות, ע.ו.), בחשבון לטווח ארוך ותוסיף סם חיים לפעילות הפנימית".

אפשר להתווכח עם כל אחת מהקביעות שבהנמקה למדיניות הדלתות הפתוחות, אבל לא בזה העניין. העניין הוא בהמשך. „כל האמור לעיל אינו צריך לנגוע באיש שלמה להט", ממשיך הח"כ המנחמיה את מכתבו. „הנ"ל שרלטן מתנשא, התחייב להוביל אנשים ל„ארץ המובטחת". בתהליך מעל באמון והביאם לעמק הבכא הפוליטי. עניינו של להט בדמוקרטיה מתוקנת צריך היה להתברר ביחידה לחקירות הונאה. הוא מעל באמון, הונה אנשים והבטיח הבטחות סרק מבלי לממש אף אחת מהן. על ראשו רובצת אשמת הפילוג ולאחר מכן הבריחה מאחריות".

אילולא חסינותו מתוקף מעמדו כחבר־כנסת היה ח"כ בני שליטא ודאי נמנע מהפגנת השרירים הזאת, שהיתה גוררת אותו לתביעת דיבה. אבל גם אילו רצה להפגין את שריריו, בוזז בשרירים הלא־נכונים. צ'יץ' לא ייגרר לוויכוח עם ח"כ שליטא ופטר את עצמו בביטוי „אל תען כסיל כאיוולתו". לא נזכיר לח"כ שליטא את חילופי הנאמנויות שלו בין המחנות במפלגתו וגם לא נצפה ממנו לרגישות רבה יותר בבחירת ביטויים על רקע התנסותו שלו בהשרות. במפלגה הליברלית, כאמור, אדם לאדם זאב והיא אינה אקדמיה לנימוסים ולמתק שפתיים.

צ'יץ' יסתדר גם בלי אהדתו של ח"כ שליטא כלפיו, אבל מה יעשו, לעומת זאת, בעצה הרעה ממועני המכתב? אם עוד נותר שביב של שיקול־דעת בקודקודם עליהם לזרוק את המכתב לסל. מה שצריך להדאיג אותם באמת הוא, שצ'יץ' עדיין לא הודיע שהוא מתגעגע לעמיתיו משכבר הימים, וייתכן שיעשה לו חברים חדשים במפלגה ידידה, שאף תתמוך בו בלי שיצטרף אל שורותיה. ח"כ בני שליטא הוא אולי מושך קולות, ברשות המקומית שבראשה הוא עומד, מנחמיה, אבל צ'יץ' מושך קולות רבים יותר. אם יש הפסד כלשהו לליכוד מהפילוג־זוטא במפלגה הליברלית הרי הוא אובדנה הפוטנציאלי של העיר תל־אביב במפת הרשויות המקומיות שבשליטת הליכוד. על אובדן כזה אפילו תרומתו הסגולית של ח"כ בני שליטא לא תפצה אותו.

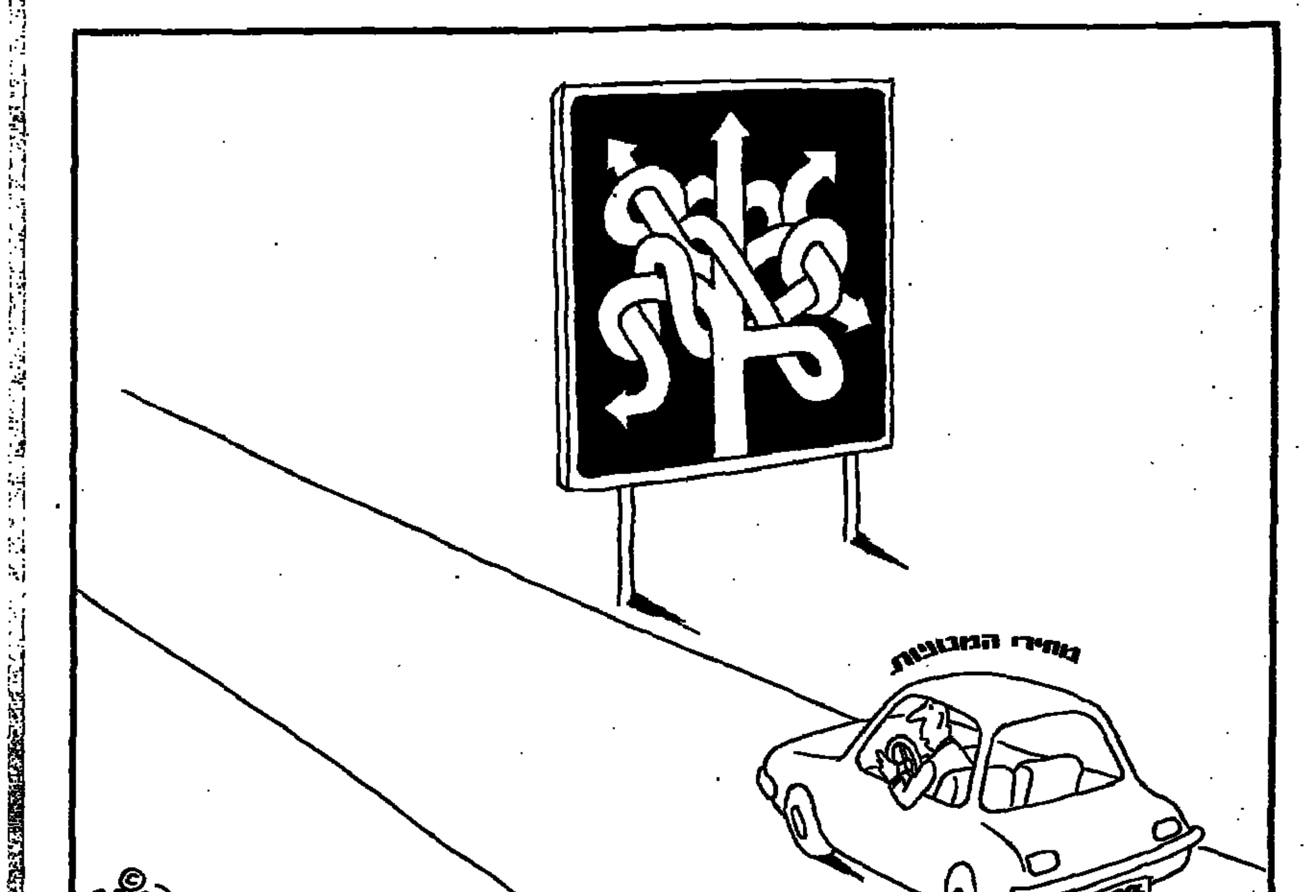

לפי הרמה הרצויה דווקא

מאת מאיר בראלי

אני מוכן לתת לכל ח"כ להחליט איך לשרת אותנו, האזרחים, בתנאי שלא אחשוד בו, שעל חשבון הזמן שהוא חייב לטפל בענייני הציבור הוא מטפל בענייני לקוחותיו

שורה של נושאים הנוגעים לתנאי התעסוקה של חברי הכנסת נדונים לאחרונה ציבורית בעת ובעונה אחת. הדימוי הציבורי הנמוך של הכנסת ושל חבריה הוא הגורם לכך שהנטיה הכללית היא להתנגד לכל הטבה ולצדד בכל מגבלה על חברי הכנסת. נטיה זו אינה מביאה בחשבון שקביעת זכויות וחובות של חברי הכנסת אינה יכולה להיות מושפעת מהרמה המצויה של חבר כנסת אלא דווקא מזו הרצויה. אי אפשר לקבוע שכר של חברי כנסת לפי הרמה של הכנסת [illegible] לפי הרמה שאנו רוצים שתהיה בכנסת [illegible]

ידוע שבכל העולם מפלגות הימין תומכות בשכר נמוך יותר ובארצות אחרות אפילו בשכר סמלי בלבד, לחברי בית המחוקקים, ואילו השמאל בעד שכר הוגן, אפילו גבוה. נבחרי הימין ברוב הארצות אינם זקוקים לשכר ואילו אלה מהשמאל קיומם הוא על שכרם. גם פופוליסטים נוטים להפחתת שכר חברי בית המחוקקים מטעמים מובנים. אצלנו כל הנושאים הללו מבולבלים למדי. מערבבים ויכוח על שכר עם ויכוח על אש"ל, נוכחות בישיבת המליאה עם הופעה במשכן הכנסת. ערבוב כזה שכיח גם בכלי התקשורת.

יש הצדקה, למשל, להפחית מתשלומי אש"ל למי שאינו מוציא אותם, מכיוון שלא בא כלל למשכן הכנסת. אין זה אותו הדבר לגבי משכורת כי ייתכן שאותו חבר כנסת שלא עלה לירושלים בשבוע מסויים עסק במקום אחר בבדיקת עניינים הנוגעים לתפקידו. אם היה במשכן ולא במליאה אין טעם לטפל בעניינו כלל, כי יש לחבר כנסת מה לעשות חוץ מאשר לשבת על כסאו במליאה. אגב, לא מעטים מהנמצאים באולם המליאה עוסקים שם בכל מה שהם רוצים ואינם מאזינים לנאמר מעל הדוכן.

אני יודע שרבים יאמרו למקרא הדברים: „באמת, וכי אין הכותב יודע שהם עוסקים מחוץ לכנסת כלל לא במילוי תפקידם הציבורי, אלא בענייניהם הפרטיים?" הכותב יודע, אולם סביר שהתגובה על כך אינה הפחתה במשכורת אלא חשיפת הדברים לשם אי־בחירתם מחדש – זהו העונש הכבד ביותר שאפשר להעניש בו חבר כנסת.

יש נושא אחד המחייב, לדעתי, שינוי – החוק אוסר על חבר כנסת להיות שכיר המקבל משכורת ממקור אחר, מלבד הכנסת, ומתיר לו להיות בעל עסק פרטי המקבל רווחים, תמלוגים וכל הכנסה אחרת. כאן המקור לתקלות רבות. כשחוקקו חוק זה חשב המחוקק ששכיר תלוי בדעת אחרים ועצמאי – לא. גם אז היה זה לא נכון. עתה ברור וידוע שהשכיר זוכה להרבה יותר עצמאות מחשבתית מהעצמאי. המגיע לתמורות בכנסת אינו תלוי כל כך בדעת מעסיקו ורצונותיהם, ואילו עצמאי תלוי מאוד ברצון לקוחותיו, ברצון בעלי שררה שעסקו זוקק להם ובדעת גורמים שונים ולפעמים גם בדעת גורמים משונים.

לא הייתי מקפיד עם חברי הכנסת על גובה שכרם. מפריעות לי הרבה יותר „הכנסות הנלוות", בייחוד אלה הנלוות בחשאי. הייתי מוכן לתת הרבה לחבר הכנסת להיות אדון על זמנו, שיחלקו לפי הבנתו – בתנאי שלא יהיה עסק פרטי או משרד עורך־דין שיטול נתח מזמן זה, על חשבון הכנסת. במלים אחרות, אני מוכן לתת לכל חבר כנסת להחליט איך לשרת אותנו, האזרחים, בתנאי שלא יהיה בעל עניין, שלא אחשוד בו שעל חשבון הזמן שהוא חייב לטפל בענייני הציבור הוא מטפל בענייניהם של לקוחותיו.

הוא תפס את המצוקה

מאת מוריה אבנימלך

משה ברעם, כשר העבודה, לא נהג לנופף בנתוני עוני, אך בתקופת כהונתו ירד אי־השוויון בהכנסות לרמה הנמוכה ביותר שידענו בעשורים האחרונים

משה ברעם, שהלך לעולמו השבוע, לא „הצטייד" בדמאגוגיה סוציאלית, אולם תחת הנהגתו, כשר העבודה בממשלת רבין בשנים 1974־1977, התבצעה מהפכה של ממש בהבטחת הכנסה ובצמצום העוני בישראל.

שיעורי הצמיחה המהירים של המשק בשנים 1968־1973 סייעו במידה רבה לפתיחות בממשלה ובציבור לרפורמות חברתיות ויצרו אווירה נוחה לחקיקה חברתית מקיפה ולאימוץ תפיסות חברתיות חדשניות ומתקדמות. חקיקה זו הביאה ליסוד ענפי ביטוח חדשים שהעיקרי בהם הוא חוק ביטוח נכות. אולם הרפורמה המהותית היתה בגיבוש תפיסת „ההכנסה המינימאלית המובטחת", במונחים יחסיים לשכר הממוצע במשק, מובטחת באמצעות קצבאות הזיקנה ובאמצעות מערכת קצבאות ילדים אוניברסליות שהונהגה ביולי 1975 כחלק ממערכת שלמה הכוללת מיסוי ישיר, נקודות זיכוי וקצבאות ילדים.

בעקבות הרפורמות בקצבאות והרפורמה במיסוי הישיר גדלו, במידה ניכרת, קצבאות הזיקנה וקצבאות הילדים והיו למכשיר עיקרי לצמצום העוני ולמניעת הידרדרות משפחות למצוקה כלכלית בגלל גיל או גודל המשפחה. מנגנוני ההצמדה והפיצוי שפותחו בשלהי 1974 שמרו על ערך הקצבאות בשנות האינפלציה המתונה, עד אשר קרסו תחת שיעורי האינפלציה הגבוהים שהשתררו במשק משנת 1978; גם לאחר שנקבעו הוראות שעה ומועדי עדכון, לא חזרו הקצבאות בשנת 1984 אלא למחצית ערכן המקורי (כפי שנקבע ב־1975) ובשנת 1985 – לשני שלישים מערכן. מנגנוני הפיצוי והעדכון, שנראים כיום כה מובנים מאליהם, היו אז חדשניים ועד היום אינם קיימים ברוב המדינות בעולם, לרבות באלו שידעו עליה ברמת המחירים ואינפלציה.

בשנים 1974־1975 פותח במוסד לביטוח לאומי המודל של „הבטחת הכנסה מינימאלית" לכל משפחה בישראל, שבגלל גיל, מחלה, נכות או מצב משפחתי (משפחות חד־הוריות) אינה יכולה להגיע לרמת הכנסה זו מכוח עבודתה. מודל ההכנסה המינימאלית מצא ביטוי בכמה תכניות בביטוח לאומי: זיקנה ושארים, נפגעי תאונות עבודה, נכות כללית ומזונות (וזמן מה אחר־כך, בשנת 1982, יושם המודל גם להבטחת הכנסה לאוכלוסיה במצוקה כלכלית). מושג נוסף שפותח באותה תקופה היה קו עוני יחסי לשכר הממוצע, ושימוש בו לקביעת רמת ההכנסה המינימאלית המובטחת. למשפחות עם ילדים הובטחה רמת ההכנסה המינימאלית באמצעות מערכת מס הכנסה, נקודות זיכוי וקצבאות ילדים אוניברסליות.

אחד המאפיינים הבולטים של תקופת ברעם במשרד העבודה היה הקשר בין הפעילות המחקרית לבין המדיניות החברתית, שהתבטאה בחקיקה ובבניית מערכות. התפיסה היחסית של העוני – המושתתת על מושגים של מצוקה יחסית ואי־שוויון כלכלי – מצאה ביטוי בחוק הביטוח הלאומי ובקביעת גובה הקצבאות ושיטת עדכונן. בשנים אלו היה חילחול מהיר של מונחים ממחקרים תיאורטיים לשפת הרחוב. מושג „המבוגר הסטנדרטי," למשל, המבוסס על תיאוריות כלכליות מתקדמות ופונקציות צריכה, והיה בראשית התקופה זר גם לרוב הכלכלנים, נזרק בהמשכה כמושג מקובל בהפגנות רחוב. ולבסוף, כדאי לזכור כי אי־השוויון בחלוקת ההכנסות, בתקופת כהונתו של ברעם כשר העבודה, היה הנמוך ביותר שידענו בעשורים האחרונים: מדד ג'יני, המודד אי־שוויון בהכנסות – ומקבל ערכים של 0 לשוויון מוחלט, ו־1 לאי־שוויון מוחלט – ירד בשנים אלה ל־0.28, לעומת 0.30־0.36 בראשית שנות ה־70 ושוב בעשור האחרון.

באותן שנים רחוקות לא נהג שר העבודה לנפנף בנתוני עוני ולעמוד בראש לובי חברתי, אך המערכת החברתית עברה בהנהגתו תמורות מרחיקות־לכת: מחקר ומעשה חברו אז ליישם בישראל מערכות מתקדמות ביותר להבטחת הכנסה ולהפוך תפיסה חברתית חדשנית לחלק מהתפיסה החברתית המקובלת בציבור.

ארלוזורוב 93/חיים ביאור

בלם לשביתות

זה שבועות אחדים מופיע על סדר יומה של הוועדה המרכזת סעיף שעדיין לא הגיע לדיון: „הכרזת שביתה על־ידי מועצות פועלים". בעקבות מקרה „טכסטיל דימונה" התגבשה בצמרת ההסתדרות ההכרה שאין להניח למועצות הפועלים להיות הגורם הבלעדי המוסמך באישור שביתות

הנהגת ההסתדרות ניצבת באחרונה בפני ריבוי של שביתות פראיות, המוכרזות בניגוד לדעתן של מועצות הפועלים שבשטח. יחד עם זאת, לא פחותים המקרים שבהם נענים מזכירי מועצות הפועלים ללחצים כבדים מצד ועדי עובדים, הדורשים מהם לתת גיבוי מלא לשביתה שהם מתכננים.

שביתות שלא קיבלו את אישורן של מועצות הפועלים פרצו לאחרונה במפעל הצמיגים „אליאנס" שבחדרה (למעשה מדובר בעיצומים חריפים) ובמפעל הכימיקלים „אגן" שבאשדוד. שניהם, אגב, שייכים לקונצרן „כור" ההסתדרותי. מועצות הפועלים בחדרה ובאשדוד הסירו חסותן מצעדי העובדים במפעלים אלה, לאחר שלא הסכימו עם דרך מאבקם למימוש תביעות השכר שלהם.

במפעל „טכסטיל דימונה", שם פרצה שביתה בראשית השנה, אירע תהליך הפוך. מועצת פועלי דימונה הסתייגה מהחלטת העובדים לשבות, אך בלחץ הוועדים נאלצה לבסוף לאשר את השביתה. המשמעות של מתן אישור לשביתה רבה מאוד עבור ועד העובדים. פירוש הדבר שמישהו בוועד הפועל של ההסתדרות יגש לקופה של קרן השביתה וממנן מתוכה את הוצאות המאבק של מאות העובדים. וכך היה. עובדי „טכסטיל דימונה" קיבלו את מלוא משכורתם מכספי הקרן, כאשר הנהלת המפעל נקטה בצעד של השבתת מגן והפסיקה את תשלום המשכורות לעובדים.

הסכומים הצבורים בקרן השביתה של ההסתדרות הם אחד הסודות הכמוסים ביותר בבית הוועד הפועל. אפילו יו"ר סיעת הליכוד בהסתדרות ח"כ יעקב שמאי, כבר נואש מנסיונותיו לברר את גובה הסכום. בכל מקרה ברור, שהמקורות הכספיים של הקרן מוגבלים וההסתדרות אינה מסוגלת לממן באמצעותה כל שביתה במשק.

בצמרת ההסתדרות התגבשה ההכרה, בעקבות מקרה „טכסטיל דימונה", שאין להניח למועצות הפועלים להיות הגורם הבלעדי המוסמך לאשר שביתות. כבר שבועות אחדים מופיע על סדר יומה של הוועדה המרכזת סעיף שטרם הגיע לדיון : „הכרזת שביתה על ידי מועצות פועלים". מדובר בהקמתו של גוף מיוחד, משותף לאגף לאיגוד מקצועי ולאגף לאירגון ומועצות הפועלים, שיחווה דעתו ואולי אף יחליט אם לאשר החלטה של ועד עובדים לפתוח בשביתה כללית.

„צריך לשנות את דרכי העבודה שלנו", גורס יו"ר האגף לאיגוד מקצועי חיים הברפלד. „מפעלים גדולים, המעסיקים מאות עובדים, יוצאים מהערים הגדולות ומתמקמים בערים קטנות כמו זכרון יעקב, יקנעם ודימונה. למועצות הפועלים בישובים כאלה אין תמיד הראייה הכוללת של המשק. הן נתונות לאילוצים פנימיים ובוחנים שמובילים אותן לשיקול דעת בלתי עצמאי. לא פעם מחליטה מועצת הפועלים לאשר שביתה במפעל כלשהו רק משום שבאותו מפעל קיים ועד עובדים חזק, המפעיל לחצים אדירים על מזכיר מועצת הפועלים". בהסתדרות מטעימים כי הקמת הגוף החדש שיאשר (או יפסול) שביתות תאפשר למזכיר „חלש" של מועצת פועלים להימלט מפני נסיונותיהם של ועדי עובדים מסויימים לרתום אותו לרצונותיהם.

תיקון מתסיס

באחת מישיבותיה האחרונות החליטה הוועדה המרכזת של ההסתדרות לבצע שינויים בחוקה של 50 אלף העובדים במוסדות ההסתדרות. אחד השינויים הנוגע להוצאת עובד לפנסיה מוקדמת, מעורר תסיסה בקרב ועדי העובדים במשק ההסתדרותי. עד כה, הוצאת עובד לפנסיה מוקדמת היתה טעונה את הסכמתו המפורשת של ועד העובדים. על פי התיקון שהתקבל, ההנהלה אינה זקוקה עוד להסכמת הוועד, אלא די אם תבוא בעצה עמו בטרם תרחיק את העובד. ועדי העובדים טוענים שהתיקון בחוקה פוגע במעמדם וביכולתם להטיל „וטו" על הוצאת עובד לפנסיה מוקדמת.

הברפלד. לחצים אדירים

יו"ר האגף למינהל וכח אדם בהסתדרות, גדעון שגיא, אינו מבין על מה המהומה. שגיא, שהניח על שולחנה של הוועדה המרכזת את השינויים בחוקה, אומר שהסעיף המתוקן בעניין הוצאת עובד לפנסיה מוקדמת נועד להקל על ההנהלה של מוסד – ובתנאים מסויימים גם על העובד עצמו – לפרוש לפנסיה מוקדמת.

התנאים להוצאת עובד לפנסיה מוקדמת נותרו מגבילים מאוד, מציין יו"ר האגף למינהל. מדובר רק בעובד שהגיע לגיל 60 ומועסק במוסד תקופה של 20 שנה לפחות. אחרי צאתו של העובד לפנסיה מוקדמת ימשיך המוסד להפריש לחשבונו בקרן הפנסיה כך שעד הגיעו לגיל 65 יישמרו זכויותיו כאילו המשיך לעבוד.

שגיא טוען שחוקת עובדי מוסדות ההסתדרות, גם אחרי השינויים שהוכנסו לתוכה, היא המתקדמת ביותר מבין כל התקנונים הנהוגים במפעלים ומוסדות שמחוץ למשק ההסתדרותי. באשר לתיקון שהסעיר את הרוחות הוא גורס שוועד עובדים המתנגד להוצאת עובד לפנסיה מוקדמת רשאי לפנות לרשות השיפוט העליונה בהסתדרות או ליזום בירור באגף לאיגוד מקצועי.

ועדי עובדים שדעתם לא נוחה לנוכח הסברים אלה, דורשים שהוועדה המרכזת תדון מחדש בהחלטה הקשורה בהוצאת עובד לפנסיה מוקדמת. שגיא החליט להענות לפנייתם וביוזמתו יתקיים הדיון בקרוב. אחדים מחברי הוועדה המרכזת העומדים בראש ועדי עובדים גדולים, כגון שלום חבשוש מהתעשייה הצבאית ויעקב שפי מהתעשייה האווירית כבר עושים „הרהור שני" במגמה להצביע נגד השינוי הפרובלמטי שהוכנס לחוקה.

בנק ישראל מציע:

שגיא גליל

השקעה צמודה נושאת ריבית ניתנת למימוש בכל עת

ביום חמישי, 11 בדצמבר 1986, יוצעו במכרז האגרות הבאות:

(החיוב הכספי ייעשה רק ב־12.12.86)

אגרות חוב צמודות למדד המחירים לצרכן כולל מדד החודש האחרון (בעיקר 5)

סדרה	סכום מוצע (מליוני שקלים חדשים)	מחיר מינימום	פדיון
„שגיא" 4212 א'	25	87.5%	בתום 6 שנים
„גליל" 3764 א'	15	82%	בתום 10 שנים

הסדרות צמודות למדד המחירים לצרכן שיפורסם עבור חודש דצמבר 1986 ותפדינה ביום העסקים האחרון של חודש דצמבר.

אגרות החוב ישאו ריבית 4.25% לשנה.

הריבית תשולם בשיעורים שנתיים ביום העסקים האחרון של חודש דצמבר בכל שנה החל מחודש דצמבר 1987.

המדד הנוסף (בעיקר 5) על הריבית והקרן יצטבר בתנאי הקרן וישולם כאמור בדרכי תשלום הריבית ובדרכי פדיון הקרן בתקנות מילווה מדינה סדרות מסוג „שגיא" ו„גליל".

הסדרות תרשמנה למסחר בבורסה תוך שבועיים מיום פרסום מדד המחירים לצרכן לחודש דצמבר 1986.

ההזמנות יוגשו לבנק ישראל ביום 11.12.86 במחירים שלא יפחתו ממחירי המינימום הנ"ל ולא יעלו על 110% מהשווי העקוב. מחיר המכירה שייקבע במכרז יהיה אחיד. באמור בתקנות מילוות מדינה (מכרזים).

פרטים מלאים ורכישה בכל סניפי הבנקים ואצל חברי הבורסה לניירות ערך.

התנאים המחייבים של הנפקות אלו נקבעו בתקנות מילוות מדינה (סדרות מסוג „גליל" ו„שגיא") ובתקנות מילוות מדינה („מכרזים").

שגיא ★ גליל ★ צדמון ★ רמון ★ גלבוע ★ – ניירות הערך של המדינה

هكذا من الاصل

מכתבים למערכת דבר

הערות למכתבו של עומר מסלחה

קראנו ב„דבר" מיום 9.11.86 את מכתבו של עומר מסלחה, תחת הכותרת „ח"כ דראושה לא הראשון". מסתבר, שמכתב זה נכתב במגמה לשכנע את הקורא בהצדקה למנות את ח"כ זה לתפקיד סגן שר, והוא מסתייע ברמב"ם ומגלה בקיאות רבה כביכול בתנ"ך ובמגילת העצמאות. בקוראי את דבריו חשתי, שיש בהם מידה רבה של היתממות והתחסדות מלאכותית, לכן חושב אני שלא מיותר יהיה להראות לו ולשכמותו את הדברים באורם הנכון.

א. על הרמב"ם, שכדבריו „חי במצרים תחת שלטון ערבי מוסלמי וזכה למלוא הכבוד וההערכה..." וכו'. הרמב"ם ברח מספרד למצרים, בדרכו בארצות צפון אפריקה המוסלמיות היו לו סיבות לחשוש לחייו כיהודי, לכן התחזה למוסלמי וכינה את עצמו בשם מוסה עבד אל־קאדר, כלומר, משה עבדו של הכל יכול. מלך מצרים היה מרוצה מאוד להיות בהשגחתו ובטיפולו של הרופא הטוב ביותר בעולם בימים ההם, לכן איפשר לו לחיות בשלום בחסותו. הוא לא מינה אותו לסגן שר הבריאות.

ב. מר מסלחה מצטט גם פסוקים מן התורה על יחס טוב ואהבה לגר. אפשר היה להבין שרואה הוא את הערבים בישראל בחזקת „גרים", ורוצה הוא שנתייחס אליהם לפי הוראות התורה. לכן, מן הראוי להסביר לו ולאחרים פירושה המקורי של המלה העברית „גר", והוא כמו שכתוב במילון אבן שושן: „אדם שבא לגור בארץ נכריה" לזמן קצר. היום משתמשים במלה זו כדי לציין אדם מעם זר שהצטרף לדת ישראל ועם ישראל. מכאן שהערבים בארצנו אינם „גרים" בכל דרך שהיא, ומר מסלחה לא יוכל לסרסר אותנו בפסוקים מן התורה. רבים בישראל חושבים את הערבים לעם אויב שכבש את ארצנו והתנחל בה, וגם עכשיו שואפים הם להשמידנו בכל דרך אפשרית (ודאי שיש גם מעטים יוצאים מהכלל).

ג. אל ינסה מר מסלחה לקשור יחד את הערבים עם הדרוזים בישראל. הדרוזים הם בני ברית נאמנים לעמנו מאז ומעולם, ממלאים הם את חובתם לבטחון ישראל, ובעת מלחמה מגינים על מדינתנו בגופם ובנפשם. אם יתמנה שר דרוזי – לא יהיה איש בישראל שיתנגד לזה בגלל מוצאו. וגם אני אצטט למר מסלחה פסוקים מן התנ"ך באשר לברית עתיקה בין בני ישראל לבני יתרו חותן משה, הוא נבי שועיב, אשר הדרוזים רואים עצמם כצאצאיו. כידוע, היו ליתרו שבעה שמות, ואחד מהם היה קֵינִי, שהיה גם שם שבטו (שופטים א־16): „ובני קיני חותן משה עלו מעיר התמרים את בני יהודה אשר בנגב ערד, וילך וישב את העם". כלומר, הם נכנסו לארצנו יחד עם בני ישראל. (שופטים ד־11): „וחֶבֶר הקיני נפרד מקין, מבני חובב חותן משה, ויט אהלו עד אילון בצעננים אשר את קדש". כידוע, יעל אשת חבר הקיני היא שהרגה את סיסרא אויב ישראל, ועל זה נאמר בשירת דבורה: „תבורך מנשים יעל אשת חבר הקיני".

אז מר מסלחה הנכבד, אל נא תקשור יחד את אויבינו הערבים עם בני בריתנו הדרוזים. לא ירחק היום ויהיה בישראל שר דרוזי, ודאי איש ששרת בצה"ל.

עומר מסלחה מציין את מקום מגוריו „בית ברל". מוזר, מה עושה מסלחה בבית ברל?! זה ברל אשר ראה את הפתרון לבעיה הערבית בישראל בהגירה וחילופי אוכלוסין עם היהודים החיים בארצות ערב.

יוסף ארגמן
חניתה

„שולחן ערוך" לכנסת

אולי יועיל אם יידעו אותם חברי כנסת המציעים הצעות־חוק כדי להעלות את קרנה של הכנסת בעיני הציבור, כי ב־1969 הצעתי לסיעת המערך בכנסת לאפשר לי להגיש הצעה לסדר־יומה של הכנסת האומרת: „חברי הכנסת, ובעיקר עורכי־הדין שביניהם, לא יוכלו לייצג את הלקוחות שלהם כעובדי מדינה ובעיקר עובדי המיסים".

הצעתי זו באה בעקבות שיחות עם כמה עובדים בכירים של האוצר שטענו, כי פניות של חברי כנסת, בעיקר עורכי־דין, בעניין עסקי המיסים של הלקוחות שלהם מעמידים אותם במצב קשה. שר המשפטים דאז, יעקב שמשון שפירא, התייחס בהבנה להצעתי זו והציע לבחון את הנושא בוועדה. ב־17.6.69 הוא מינה ועדה בראשותו של ח"כ משה אונה בנושא לקביעת המלצות. בסוף אוקטובר 1969 פירסמה הוועדה דו"ח ובו נאמר בין השאר:

„הוועדה סבורה, כי יש לשאוף ליצירת כללי אתיקה לחברי הכנסת שקיומם יתרום ללא ספק להעלאת קרנה של הכנסת בעיני הציבור. על כן מציעה הוועדה, שהכנסת תקים לחבריה ועדה מצומצמת קבועה לענייני אתיקה של חברי הכנסת. החלטותיה של ועדה זו על תלונות שיימסרו לטיפולה יתלקטו במשך הזמן לקודקס של כללי התנהגות לחברי הכנסת. הוועדה בדעה, שאם תקים הכנסת ועדת אתיקה צריך שיהיה זה מסמכותה ומתפקידה לטפל בכלל חברי הכנסת ולא רק בחברי הכנסת שהם עורכי־דין. לאור שכל חבר כנסת יהיה אשר יהיה מקצועו או עיסוקו עלול להיות נושא לביקורת ציבורית של התנהגותו כחבר כנסת על רקע של התנגשות אינטרסים או ניצול לרעה של מעמדו כחבר כנסת".

אינני יודע, אם קודקס כזה קיים כעת אך הנושא מאוד אקטואלי בזמן האחרון ומעסיק את הציבור.

ישראל קרגמן

דוקטורים מנקים רחובות ביפאן

אבירמה גולן עוסקת („דבר", 21.11.86) ב„גישה האחרת לעבודה ולתעשיה" ותוך כדי ניתוח הבעיות היא „חשבה על היפאנים והשכל שלהם בניצול משאבי אנוש".

בהיותי אשתקד ביפאן נפגשתי עם ראשי השלטון המקומי. בין היתר סיפרו המארחים שקיים אצלם כלל לפיו עובדים חדשים מתקבלים לשירותי הרשויות המקומיות בדרגות הנמוכות. בוגרי מכללות ודוקטורים מתחילים את שירותם בעבודות ניקיון הרחובות או בתפקידים נמוכים אחרים. אם הם משתבצים במשרות ההולמות את השכלתם וכישוריהם. „להיות עובד ניקיון ביפאן אינו בושה. לחיות בסביבה מלוכלכת ומזוהמת – זו בושה" – הדגישו המארחים היפאנים.

יוסף תמיר
תל־אביב

בני חכמים היזהרו בלשונכם!

להספקת נשק לאירן או להימנעות ממנה – לשתיהן היו מירב אספקטים. לפיכך צודק אבא אבן הסבור, כי עניין זה היה טעון בירור יסודי, בכיוון לרגל סבירות. השאלה – למען איזו משתי האלטרנטיבות מכריעה כף המאזניים.

המקום הטבעי לכך היה, ללא ספק, ועדת החוץ והביטחון או תת־ועדה מוסמכת מטעמה, ואפשר בהחלט להבין את תרעומת נבחרי העם על עקיפת המוסדות המוסמכים של המדינה.

אך אם אבא אבן צודק בזה, ודומני שדיון כזה הובטח כבר על־ידי פרס, למה היה עליו למהר למתוח ביקורת לגופו של עניין בטרם שמיעת הסבריו של פרס, ועוד לעשות זאת בפרהסיה, לאחר שדי נזק כבר נגרם למדינה על־ידי גינויים מבחוץ ומבפנים.

אדם אינטליגנטי כאבא אבן צריך היה להיזכר בטענת בני נח המסורים לאביהם שאין לגלות שהוא עירום, לאחר השתכרותו מהצלחה בגידול גפנים וטעימה מופרזת מיינם.

כך גם מנהיגים אינם פטורים מנגיסה בבינתם בעקבות השתכרות מהצלחות, אך יש להיזהר מעשיית חשבון עימהם, העלולה לפגוע בכבוד המדינה שהוא גם בלאו הכי.

אליעזר פולושקו
יגור

להגדיל תקציב תשתית הכבישים

נדהמתי לקרוא לפני מספר ימים ידיעה בדבר הירידה התלולה בתקציב המוקצה לפיתוח תשתית הכבישים. הירידה בהשקעה הממוצעת לרכב משנת 1974 לשנת 1985 מסתכמת ב־92%!

הקטל בדרכים מהווה את אחת מסיבות התמותה הטרגיות ביותר המספרים מדהימים ומכאיבים: מדובר בלמעלה מ־2000 הרוגים ב־4 השנים האחרונות ובאלפי פצועים הנושאים את פגיעותיהם לאורך כל חייהם.

ידוע, שאחת מהסיבות העיקריות לקטל בדרכים נעוצה בטיב הכביש קרי: מידת בטיחותו. אם רק ניתן יהיה לשפר משתנה תלוי זה יקטן מספר הנפגעים.

מדוע אין נזעקים באוצר לבעיה חמורה זו ולפעולה בדבר הקטנת מקור הרעה עד כמה שניתן?!

ברצוני להפנות קריאה לשר האוצר ולשר התחבורה להתייחס לבעיה זו במלוא חומרתה ולעשות את מירב ומיטב המאמצים במגמה להגדיל את התקציב לפיתוח תשתית הכבישים.

צודק מאבקו של ח"כ אוריאל לין להקצאת 220 מיליון דולר למטרה זו. אנא פעלו בהקדם.

יפעת (גיל) יפה
רמת אביב

האמת על „המשקם"

במכתבו למערכת „דבר": אוד על „המשקם" מיום 1.12.86, הביא מנכ"ל „המשקם", דוד ראם, „סיפור" על החברה, מטרותיה ופעולותיה. לצערנו כלל ה„סיפור" נתונים לא מדוייקים ואף מסולפים. בעקבות זאת הטיל חיים אביבי, מזכיר איגוד הפועלים החקלאים על הח"מ להביא לידיעת ציבור הקוראים את מצבם העגום של עובדי „המשקם" על ריוקם.

1. חברת „המשקם" קיימת כבר כ־30 שנה, כאשר מטרתה – מתן אפשרות תעסוקה לעובדים אשר הגורל המר להם, ואשר עקב מצבם הבריאותי, הפיזי או הנפשי מונע מהם לעבוד במקומות עבודה רגילים. ובתקופה מסויימת העסיקה כ־7.000 עובדים.

2. בארבע השנים האחרונות נוהלה החברה על־ידי 2 מנכ"לים. אשר מונו לתפקידם בעקבות חילופי השרים במשרד העבודה, וזאת בהתאם לשיוכם הפוליטי.

3. לאחרונה הורע מצבם של עובדי המסגרת המשוקמים. שכר העובדים שבס"ה עובדים 5 שעות ביום לא עודכן בהתאם להסכם השכר, המצמיד את שכרם ל־80% מהכנסת המינימום, והגיע לסך 1.54 ש"ח לשעת עבודה החל מספטמבר 1986. עובד שעבד 20 יום בספטמבר 86 קיבל סך 129 ש"ח ברוטו לחודש זה. אך בפועל מפסיקים את עבודתם מעת לעת על־ידי גשר, ימי חול המועד או כאשר נגמרים חומרי הגלם. כמובן, עבור ימים אלה אינם מקבלים שכר. עובדים שקצב עבודתם קטן צפויים לפיטורין או להפחתת שכר. כמו כן עובדי המסגרת המפוטרים אינם מקבלים פיצויי־פיטורין.

4. במצב זה של „אין כסף לעידכון השכר", הגדיל המנכ"ל את צוות עוזריו הבכירים במשרות ובתקנים שלא היו בעבר, העביר את משרדיו למרכז תל־אביב, דבר שגרם להוצאות גדולות על ריהוט חדיש, שטיחים מקיר לקיר ועוד. וכן על־ידי פעולות ראוותניות של הוצאת „עיתון המשקם", קיום כנס במלון „דיפלומט", רכישת וולבו למנכ"ל ועוד.

5. הכנסת המינימום הגיעה בשנה האחרונה לכ־30% מהשכר הממוצע במשק ולא ל־45% כפי שכתב המנכ"ל.

6. העובדים מבוטחים בקרן הביטוח לפח"ש בפנסיית־יסוד ולא בפנסיה מקיפה כפי שנכתב בעיתון.

7. הכנסות החברה מבוססות על עבודת המועסקים, סיבסוד הממשלה ב־50%, וכן על־ידי המוסד לביטוח לאומי והבטחת הכנסה.

8. עובדי המנגנון קיבלו לראש השנה שי בערך כ־60 ש"ח, לעומתם קיבלו עובדי המסגרת 2 בקבוקי משקה בעלות של כ־4 ש"ח.

הלווה ייקרא „להמשיך ולהיטיב את תנאי השכר של העובדים"?

דוד ציצוביץ
מזכיר חטיבת עובדי המשקם

מכתב שכולו אי־דיוק

הזדעזעתי מתוכן מכתבה של מיה מוסקוביץ („דבר", 23.11.86), שאין לי הכבוד להכירה אישית. אך עלי לציין, שמכתבה פוגע ומעליב, גדוש אי־דיוקים, או נכון יותר, המכתב כולו אי־דיוק אחד גדול, וזאת בלשון המעטה.

אסיפת הדיירים רבת המשתתפים התקיימה אמנם באולם־ישיבות קטן יחסית (וזה הדיוק היחיד), אולם אחר לא הצלחנו להשיג למרות רצונה הטוב של הנהלת הוועד הפועל של ההסתדרות, שתמיד מתייצבת לצידנו לפי עקרונות ההסתדרות לעזור לחלש. באסיפה נכחו: חבר הוועדה המרכזת ויו"ר אגף הארגון של ההסתדרות – גדעון בן־ישראל, שהוא גם משפטן. דוד כהן – יו"ר הארגון להגנת הדייר ההסתדרותי, לשעבר חבר הוועדה המרכזת. המשפטן אשר פניאס, שנותן ייעוץ משפטי לדיירים חינם אין כסף. יו"ר הארגון הארצי חי לסיק, לשעבר חבר מועצת עיריית ירושלים. אלימלך רון, המפורסם כמלך השכונות. טוביה ורדימון, יו"ר ההנהלה הארצית, איש חיפה, מזכיר ארגון המורים באיזור הצפון, ורבים וטובים עם עבר בשטוני עשיר, פעילים נאמנים בהתנדבות לא רק בארגון הגנת הדייר אלא בכל מקום שאפשר ונחוץ להביא תועלת לזולת.

את האנשים האלה פוסלת מיה מוסקוביץ ומרשה לעצמה לזלזל באנשים יקרים אלה ומכריזה ברבים, שהם אינם ראויים לנהל ענייני הדיירים, ומי כן ראוי? אלה שגובים כספים בעד ייעוץ לדיירים?

ועכשיו בנוגע לאלימות באסיפה – העובדות הן כאלה: שניים או שלושה שפרנסתם ייעוץ לדיירים בתשלום ניסו להפריע כאינטרסנטים. פרנסה זו פרנסה. על כן נתבקשו לעזוב את המקום והו לא.

מרדכי פלג
תל־אביב

בית ליסין

„חנוך רוזן בהפקתו „אל תתפוס אותי במלה" הערב 11.12 ב־20.30

„סטנד אפ קומדי" אותה מצחיק אותה על הבימה משתתפים: אבי קושניר, רמי שטרן, שמוליק וולודזי ועוד הערב 11.12 ב־22.00

„שחור היה הלילה" הצגה מצחיקה על גורל אכזר מחר ו' 12.12 ב־21.00, מוצ"ש 13.12 ב־20.30, א' 14.12 התאן – ירושלים ב־20.30

„רובינזון קרוזו" עם יוסי פולק וצביקה פישזון מחר ו' 12.12 ב־21.00 (ההצגה באנגלית בפנטזיה)

ערב עם הזמרת חני ליבנה מחר ו' 12.12 ב־23.30

„זוג מזוזה" עם יונה אליאן ושושן גבאי מחר ו' 12.12 „שביטי" בגבעתיים ב־22.00, מוצ"ש 13.12 רמת ישי ב־21.00

„חיות" לילדים שבת 13.12 ב־11.30

ערב עם הזמרת קורין אלאל מוצ"ש 13.12 ב־21.00

פסטיבל סרטי וודי אלן „בננות" הערב 11.12, מחר ו' 12.12, מוצ"ש 13.12 ב־23.15 מחר ו' 12.12 ב־14.30 „ישנוני" א' 14.12 ב־19.30, 21.30, 23.15, „מלחמה ואהבה" ב־15.12 ב־19.30, 21.30, 23.15

ויצמן 34 (תל־אביב) מוכר המודיעה של הקופה: 216653, 257966
החניון מרווח פתוח לקהל

מופת

גלי עטרי – „אמצע ספטמבר" מחר ו' 12/12 22.00 מופת נס־ציונה.

מועדון הזמר עם פרדי ברק מוצ"ש 13/12 20.30 מופת רעננה.

„היו לילות" – שירי מרדכי זעירא מחר ו' 12/12 22.00 מופת עפולה.

הגבעתרון בתכניתה „אל הדרך" מוצ"ש 13/12 21.30 מופת אילת.

„בירה ומצב רוח" מראיין: יעקב אגמון. משתתפים: עמליה ואהרון ברנע מחברי הספר „ללכת שבי", אליס (מול) מאיר רוזנפלד מפקד כלא אנסאר, עוזי עוזיאל פאראפסיכולוג והציר המגהיר בעוזר ע"י ספר השיאים של גינס. מחר ו' 12/12 22.00 מופת עכו.

השבוע „כותרת ראשית" מגיש: עיתון חי. מנחה: נחום ברנע. משתתפים: העיתונאי אמנון אברמוביץ; ח"כ גאולה כהן; מנהל הטלוויזיה חנן עזרן; דובר צה"ל תא"ל אפרים לפיד; ושלמה ניצן. כותרות הערב: יוסי בנאי; שמואל־ימין בשורות השבוע; צבא־תקשורת־צנזורה – כל מה שרצית לדעת קטעי־סאטירה. מוצ"ש 13/12 20.30 מופת חדרה.

„ניגון עתיק" ערב שירי יידיש עם חבורת „ניגון עתיק" ג' 16/12 21.30 מופת חדרה.

„רק שלום וללכת" עם איציק וינגרטן ודינה דורון מחר ו' 12/12 22.00 מופת הרצליה.

מרתון סרטים קצרים ומפגש עם יוצריהם מנחה: אשרה שורץ. משתתפים: גור הלר וסרטו „סרט לילה", גיל לבנברג וסרטו „שעת אפס", יששכר רשניא וסרטו „שפכה" ב' 15/12 20.00 מופת קרית־גת.

„בגדי המלך החדשים" לילדים שבת 13/12 11.00 בבוקר מופת פתח־תקוה.

„גליבר בארמונות הענקים" לילדים ד' 17/12 16.00 מופת אשקלון.

חוק התכנון והבניה תשכ"ה 1965
הועדה המקומית לתכנון ולבניה תל־אביב־יפו
הודעה לפי סעיף 149 לחוק התכנון הבניה תשכ"ה 1965

הרינו מודיעים בזאת כי הוגשה לוועדה המקומית לתכנון ולבניה תל־אביב־יפו בקשה ליתן אישור להקלה לקו בנין אחורי ואחורי בניה.
ברחוב אוהב ישראל מס' 14 גוש 7047 חלקה 90 תיק בנין 5/13235־014
בעל קרקע או בנין או המחזיק בהם כיצ לו התנגדות להוצאת היתר/אשר הנ"ל במקום זה רשאי להגיש לוועדה המקומית לתכנון ולבניה, תל־אביב־יפו, שד' בן גוריון 68, את התנגדותו המנומקת ולציין כתובתו המדוייקת והטלפון.
ההתנגדויות תתקבלנה במשך 14 יום מתאריך פרסום הודעה זו ותובאנה לדיון בפני הועדה הנ"ל.

י. כסאי
סגן ראש העיריה
יו"ר הועדה המקומית לתכנון ולבניה תל־אביב־יפו

טבע תעשיות פרמצבטיות בע"מ
בתי מרקחת תורניים
תל־אביב
לב העיר – אחד העם 69 – 613862
קופת חולים מאוחדת – שפרינצק 15 – 265200
ירושלים
עזה – עזה 15 – 638262
חיפה
הנשיא שד' הנשיא 33 – 338512
פתח־תקוה
קופת חולים כללית – חיים עוזר – 905271
בני־ברק – רמת־גן
פרינץ – רבי עקיבא 162 בני־ברק – 796524
המגן – ביאליק 30 רמת־גן – 723674
בת־ים – חולון
קופת חולים – עין יהב 4 חולון – 884854
ארזון – הופיין 52 חולון – 889153

מוקד מידע טלפוני של קופת חולים הכללית המוסר אינפורמציה על מרפאות קופת חולים של ההסתדרות, בתי־חולים, עזרה ראשונה, מרפאות הפתוחות בשבת ובחג וכן אינפורמציה על הגורמים הרפואיים בישראל.
בתל־אביב
בימים א' עד ה' מ־8.00 בבוקר עד 20.00 בערב. ביום ו' מ־8.00 בבוקר עד 15.00
אחה"צ – 433300־03, 433500־03
מרפאות שיניים
לעזרה ראשונה
אחד תל־אביב
רחוב בר־כוכבא 49 ת"א – 284649־03
בימים א'־ה' בין 21.00 עד 23.00, בימי ו' וערב חג בין 18.00 עד 24.00, שבתות וחגים – בין 15.00 עד 21.00.

אלמקס לכל המשפחה!

קולנוע

תל־אביב
אסתר: תמימים ולא מסוכנים 7.15, 9.30
אורלי: צביטה בלב 4.30, 7.15, 9.30
סינן (אלנבי מתחדש): ואיפה העדינות?... לעזאזל! 5, 7.30, 9.30
בן־יהודה: אהבה בשחקים 4.30, 7.15, 9.30
גורדון: אותנטי פופולו 7.15, 9.30
גת: קטיפה כחולה 7.15, 9.30
דיזנגוף 1: מכבמה יפהפיה שלי 11, 1.30, 4.45, 7.15, 9.40
דיזנגוף 2: מונה ליזה 11, 1.30, 4.45, 7.15, 9.40
דיזנגוף 3: נשיקת אשת העכביש 11, 1.30, 4.45, 7.15, 9.00
דקל: פרט אילם 7.15, 9.30
דרייב־אין: צביטה בלב 9.30, 7.30, חצות – סקס
הוד: שבט דב המערות 4.30, 7.15, 9.30
בית ליסין: ישנוני 11.15
חן 1: חטיפה נעימה 5, 7.40, 9.50
חן 2: ג'ושוע אתמול והיום 5, 7.40, 9.50
חן 3: צבע ארגמן 6.15, 9.15
חן 4: דונה פלור בשואה לשניים 11, 2, 4.45, 7.30, 9.50
חן 5: שובו של הנוסע השמיני 11, 2, 4.45, 7.00, 9.45
לימור: שוברי הלבבות 7.15, 9.30
לב 1: הנבל הבורמזי 2, 5, 7.30, 9.40
לב 2: בעקבות הברך 2, 5, 7.30, 9.40
לב 3: צעירים מסוכנים 2, 5, 7.40, 9.40
לב 4: אותלו 2, 5, 7.20, 9.35
מוגרבי: סגור לרגל שיפוצים
מקסים: שתי אצבעות מצידון 4.30, 7.15, 9.30
סינמה 1: חמים וטעים 4.30, 7.15, 9.30
סינמה 2: קצין וג'נטלמן 4.30, 7.15, 9.30
סמדר: סגור לרגל שיפוצים
פאר: ג'ינג'ר ופרד 7.00, 9.30
פריז: עוברת אורח 10, 12, 2, 4, 7.15, 9.30
מציצים 11.30
צפון: זכרונות אהבה מפירנצה 7.00, 9.30
תמר – רמת־אביב: כולם נפלו על הראש 7.30 9.40
שחף: חנה ואחותיה 4.30, 7.00, 9.30
תבלת: ראובן ראובן 5, 7.15, 9.30
תל־אביב: פולטרגייסט II 4.30, 7.15, 9.30
הקולנוע (בית ציוני אמריקה) אהבה במחתרת 4.30, 7.15, 9.30
הצילו את המציל 11.30

ירושלים
אוריון: נסיעה נעימה 4.30, 7.00, 9.00
אוריון 1: הרומן של אתמול בלילה 4.30, 6.45, 9.00
אורנע: יחיד נגד כולם 4.30, 7.00, 9.00
בית אגרון: חתיך ותתיך 5.00
סודי ביותר 7.45
קול 9.30
סיטה נעימה – חצות
האולם הקטן בנייני האומה: בעקבות הברך 7.00, 9.00
הבירה: שתי אצבעות מצידון 4.30, 7.15, 9.15
אדר 3: שובו של הנוסע השמיני 6.30, 9.00
גיל אדר: הטיפה נעימה 7.00, 9.15
גיל: חנה ואחותיה 4.30, 7, 9
סמדר: מונה ליזה 7, 9.15
עדן: הבודדים בזיג זג 4.30, 7, 9
רון: הנבל הבורמזי 4.30, 7, 9
מיטשל: אהבה במחתרת 7.00, 9.00

חיפה
אורה: שבט דב המערות 4.30, 7.00, 9.15
אורלי: מונה ליזה 6.45, 9.15
אמפיתיאטרון: המשימה האחרונה 4.30, 7.00, 9.15
ארמון: איש הנצח 4.30, 6.45, 9.00
עצמון 1: אהבה בשחקים 7.00, 9.15
עצמון 2: מונה ליזה 7.00, 9.15
חן: צביטה בלב 4.30, 6.45, 9.00
פאר: הטיפה נעימה 4.30, 7.00, 9.15
קריאור: עוברת אורח 7.00, 9.15
רון: פולטרגייסט II 4.30, 6.45, 9.00
רב גת 1: ג'ושוע אתמול והיום 4.30, 7.00, 9.15
רב גת 2: כולם נפלו על הראש 4.30, 7, 9.15

קרית־ביאליק
ספיר: סיפורה של אגנס 4.30, 7, 9.15
סביון: סיפורה של באדי 7, 9.15

קרית־חיים
בית העם: זכרונות אהבה מפירנצה 7.15, 9.30
היובל: צביטה בלב 7.15, 9.30

קרית־ים
ניצן: עיר ללא רחמים 4.30, 7.00, 9.15

קרית־מוצקין
אורות: נסיעה נעימה 4.30, 7.00, 9.15

אשדוד
אסתר: הטוב הרע והלא נורא 7.15, 9.30
אשדוד: הצבע ארגמן 6.30, 9.30

אשקלון
אסתר: קוד הנינג'ה 7.15, 9.30
מאור: רכבת אל הזופש 7.00, 9.30
רחל: צרות גדולות בצ'יינה טאון 7.15, 9.30

באר־שבע
חן: אהבה בשחקים 4.30, 7.30, 9.30

בת־ים
עצמאות: אהבה בשחקים 4.30, 7.15, 9.30

הרצליה
היובל: אהבה בשחקים 4.30, 7.15, 9.30

מלון דניאלה: ראן, 9.30

עפולה
מפעיתרק: כוחם הגוף 8.30

קרית אונו – מתנס
הסיפור האמיתי 8.00

חולון
ארמון: שתי אצבעות מצידון 7.30, 9.30
הלילה הגדולה 11.30
מגדל: הטיפה נעימה 7.15, 9.30
מתנ"ס קרית שרת: הבבוקיה של בקרי בלוטי 4, 7.15, 9.30
סביון: איש הנצח 4.30, 7.15, 9.30
רינה: שובו של הנוסע השמיני 7.15, 9.30

טבריה
אביב: הטוב הרע והלא נורא 7.00 9.15

כפר־סבא
עמל: הצבע ארגמן 6.30, 9.30
קוד הרצח 4.30
תן: צרות גדולות בצ'יינה טאון 7.00

לוד
אורלי: 3 רוקדים ותינוק 7.15, 9.30
עדן: [illegible] 3 7.00, 9.30

נהריה
הוד: חברים 7.15, 9.30

נתניה
שמורה: חנה ואחותיה 5, 7, 9.15
שרון: הטיפה נעימה 5, 7.00, 9.15

פתח־תקוה
שלום: יחיד נגד כולם 7.15, 9.30
היכל 1: שבט דב המערות 4.30, 7.15, 9.30
היכל 2: חנה ואחותיה 4.30, 7.15, 9.30
היכל 3: הצבע ארגמן 4.30, 6.45, 9.30

ראשון־לציון
נעמן: [illegible] 7.15, 9.30
ראשון: צרות גדולות בצ'יינה טאון 7.15, 9.30

רחובות
בית העם: שתי אצבעות מצידון 7.15, 9.30
הדר: חופשה מטורפת באירופה 7.00
הצבע ארגמן 9.15
חן: אהבה בשחקים 7.15, 9.30

רמת־גן וגבעתיים
[illegible]: הטיפה נעימה 5.00, 7.30, 9.40
ארמון: איש הנצח 7.30, 9.45
לילי: חנה ואחותיה 7.15, 9.30
הדר: קצין וג'נטלמן 4.30, 7.00, 9.30
רב גן 1: קטיפה כחולה 7.15, 9.45
רב גן 2: נשיקת אשת העכביש 7.30, 9.40
רב גן 3: 3 רוקדים ותינוק 7.30, 9.40
רב גן 4: ג'ושוע אתמול והיום 7.30, 9.40
שביט: הצבע ארגמן 6.45, 9.30

רמת־השרון
כוכב: גברתי הנאבק 7.00
מקיפי 9.30

רעננה
אורות: ב"ס לאסירים מתחילים 4.30, 7.00, 9.00

רמלה
אורה: יפה בורה 7.00, 9.15

טלוויזיה

5.30 „מקיין 1" – סם הפרק „גידיורק".
5.55 „בריין איירי" – פרק הביקי.
6.25 סבכי של מקום – כבט אל בית גוברין.
6.30 קיצור החדשות (ערבית).
6.32 „שבועון טלוויזיה" – אירועים בן העולם (ערבית).
7.00 משפט – דיון בעניני השעה (ערבית).
7.30 חדשות (ערבית).
8.00 בתחילת מבט.
8.02 לקראת שידור.
8.15 מבט בספורט.
9.00 מבט לחדשות.
9.30 פרקים יבואו.
10.10 „חבורת דנירה" – סדרת דרמה חדשה, בת 4 פרקים, בהפקה אוסטרלית. סיפור אחד מתוך ההיסטוריה הטרגית של יהודי אירופה במלחמת העולם השניה. מדובר בפליטים יהודים שגורשו באנגליה, על־פי הוראתו של צ'רצ'יל, לאוסטרליה. רובם באו מגרמניה ומאוסטריה בתקוה למצוא מקלט בלונדון. אניית נוסעים ישנה – „דנירה" – הובילה אותם יותר, מ־2000 איש, אל מחנה מעצר במדבר שומם באוסטרליה, שאליו הגיעו בספטמבר 1941. הסוהרים שציפו ל„חבורת מרגלים", על־פי דיווחי הבריטים, מופתעים מן האיכות האנושית והתרבותית של עציריהם, שהקימו נווה־מדבר תרבותי בישימון האוסטרלי, ובקיימים איתם קשרי חברות. התסריט והבימוי של בן לוין, אוסטרלי (ממשפחת מהגרים פולנית) שהפיק, כתב וביים באנגליה ובאוסטרליה.
11.00 „אדוארדו בן ארוגוואי" – סרט תעודה: סיפור אישי של שני צעירים מאורוגוואי מביא עדות מזעזעת תוקפת וצילומים שנעשו בסתר למה שהתרחש באורוגוואי ובארגנטינה תחת משטרי הדיכוי הצבאי. הסרט משודר לציון יום זכויות האדם שחל ב־10 בדצמבר.
11.45 חדשות.

טלוויזיה לימודית

08.00 מתמטיקה: עד כאן.
08.03 שעת סיפור.
08.15 קשת: [illegible] (כ).
08.40 כלי מדידה: [illegible] 4.
09.00 ארץ מולדת: אבן מאסו הבונים היתה לראש פינה (כ).
09.20 מדעי הטבע (חט"ב): [illegible] הטמבל.
10.00 שעת סיפור.
10.10 אנגלית ה.
10.30 רחוב סומסום.
11.00 אנגלית ו.
11.15 ערבית מדוברת (ו'–ח').
11.30 אנגלית ח.
12.00 מדעי הטבע ועל יסודי: חיסכון השתלת איברים.
12.25 אנגלית כ'.
1.00 הסטוריה, על־יסודי, העשרה: ראשית עידן התגליות.
1.30 ספרות: בקר לספרות, ריקה להסכיר.
2.00 טלפקסט: עד כאן.
2.03 שעת סיפור.
2.15 קשר משפחתי: שידור חוזר.
3.00 כאן כאן.
3.25 רחוב סומסום: תכנון שידור הבדולח.
4.00 הדרנה.
5.00 ערב חדש.

(כ): בליווי כתוביות ללקויי שמיעה.

רדיו

קול המוסיקה

07.09 בהאזנה נינוחה – בתוכנית: הפתיחה לאופרה „פידליו" אופוס 72 (התז. הפילה. הלנינגרדית/ק. סנדרלינג); באך: קונצ'רטו ברנדנבורגי מס' 5 ברה מז'ור (ז'ראר ז'ארי, כנור. ז'אן פייר רמפל, אדימארי בקנשטיינר + התזמורת הקאמרית של ז'אן פרנסואה פאייאר); מוצרט: קונצ'רטו מס' 1 לפסנתר ותזמורת בפה מז'ור ק. 37 (מ. פראייה. תז. הקמ. האנגלית); דבוז'אק: חמישייה לפסנתר ולכלי־קשת (א. רובינשטיין/ רביעיית גוארנרי).
09.00 קונצרט בוקר
12.00 מן הסדרה – ברטוק: 16 פרקים מתוך „לילדים" (אריה ורדי, פסנתר); מנדלסון: סונטה ברה מז'ור לצ'לו ופסנתר אופוס 58 (צ. הראל/מ. בוגרנקו); ראבל: שירי מדגסקאר למצו־סופרן, חליל וצ'לו (א. אדמון/א. שוהם/צ. הראל/א. גרינברג).
13.05 בהאזנה נינוחה
15.00 מפגשים.
16.00 אתנחתא – ורה ויידמן, כנור/עמנואל קרסובסקי, פסנתר – קובוס: פנטסיה בדו־מז'ור, אופוס 159 (ר. 1934); מ. צור: מנגינה (1984); קורנגולד: סוויטה ברה מז'ור, אופוס 6.
17.30 קפה של צלילים – בגוון מוסיקלי – ברוק צרפתי, ביצוע: שרפנטייה, ז'אק ריפלי, באומורטייה, מרן מרה (להקת „האמנויות היפות", גוטסאב לאונהרדט, „מוסיקה דולצ'ה", „מוסיקה אנטיקה קלן").
18.00 אנתולוגיה בצליל – טרובאדורים, טרוברים ומיננזנגר.
19.00 מוסיקה קלאסית קלה.
20.05 אינטרלוד – רצף מוסיקלי.
20.30 קונצרט התזמורת הסימפונית ירושלים, רשה"ש שידור ישיר מאולם הנרי קראון, מנצח: דייויד רוברטסון, סולן: יוסי קליכשטיין בתוכנית: הפתיחה „לאונורה" מס' 3; פרוקופייב: קונצ'רטו מס' 3 לפסנתר ותזמורת.
21.30 אנתולוגיה קטנה לשירה: סיבליוס: סימפוניה מס' 1.
23.00 דור הזהב – אבנים גדולים בהקלטות היסטוריות – הצ'לן הצרפתי מוריס מארשל, לאלו: קונצ'רטו ברה מינור לצ'לו ולפסנתר (תז. סימפ. פריס/פ. גוברט); דביסי: סונטה ברה מינור (עם ר. קסדסיוס); פורה: אלגיה, אופוס 24 (עם מ. פורה); ראבל: קטע בצורת הבנרה; פאייה (בעיבוד מארשל): ארבעה קטעים.

רשת א'

11.30 השכלה ודעת לכל – „התפתחות לשונם של ילדים" – „בגמות ברכישה של מערכת בנייני הפועל".
12.05 סיפור ושיר.
14.06 תכניות לילדים – „טוב לכתוב" – עידוד הכאגינים והצעירים לכתיבה יוצרת: „פילי חול" – מאת ידי קין.
14.45 לילדים הגדולים – חתול
בסק: ילקוט כלים.
15.25 עוזיה אלון מספר על נוף הארץ (ש.ס.).
15.30 קתדרה העם: „דינמיקה של ז'אנרים סיפוריים בפולין בין שתי מלחמות העולם" (ש.ס.).
16.05 ארץ לא נודעת.
17.20 האוניברסיטה הפתוחה צרפתית למתקדמים – שעור מס' 58 (ש.ח.).
19.05 שעור בתניא.
22.05 לכל אדם כוכב – מזל „קשת" – מכתבים וטלפונים.

רשת ב'

18.06 שירים עבריים.
20.05 שורשים – ענייני פולקלור ועדות.
22.05 מסביב לעולם בשעה קלה.
23.05 בינינו לבין עצמנו.

רשת ג'

18.06 קליבר.
20.05 לי ולך – שיר וברכה.
21.05 מפגש רוק.
23.05 הלילה הוא שירים.

גלי צה"ל

16.05 ארבע אחרי הצהריים.
18.05 שעה קלה על כלכלה.
20.05 יער משודר – ענייני צבא וביטחון (ש.ח.).
21.30 אוניברסיטה משודרת – פסיכולוגיה של החלומות: תופעת „על קצה הלשון".
23.55 „שירת חצות" – עם המשודר והמלחין [illegible].

ילדים ואמנות. מפגשים ראויים לחיקוי

ילדים מסתכלים בנשים

המוזיאון החינוכי של קיבוץ כפר מנחם מציג לפני תלמידים את הנשים כפי שראו אותן אמנים בכל הזמנים. אם ישנה כוונה ליצור בצופים הצעירים התייחסות מתקדמת יותר אל האשה מזו המקובלת במקומותינו – נעשה הדבר בעדינות רבה

מאת דני צדקוני

„מוזיאון השפלה" בקיבוץ כפר מנחם אינו מוזיאון קונבנציונאלי. הוא מעין מעבדה חינוכית העוסקת בהרחבת אופקיהם של תלמידים באמצעות תצוגות – אמנותיות, ארכיאולוגיות וכיו"ב. על כן שמו השני הוא „המוזיאון החינוכי". למרות שאכסניית המוזיאון היא קיבוץ של „השומר הצעיר", הוא שומר על קונסנזוס רחב באופיין של התערוכות שהוא מציג. הסיבה: לא לחסום את אפשרות הביקור בו לתלמידי בתי הספר הדתיים, שהם חלק ניכר מקהל 30 אלף התלמידים המבקרים בו מדי שנה. לכן לא מצאנו בתערוכה המוצגת בו בימים אלה – „אשה כדמותה באמנות" – צילום של „ונוס ממילו" במלוא הדרה, אלא צילום של ראש הפסל בלבד.

אחת המדריכות במוזיאון, רינה שקי מיבנה העיר, מבהירה כי התערוכה אינה נושאת מסר פמיניסטי או אידיאולוגי כלשהו אחר: כוונתה להציג לפני התלמידים את דמותה של האשה באמנות, מהעבר הרחוק ועד ימינו אלה. אם יש כוונה ליצור אצל התלמידים התייחסות מתקדמת יותר אל האשה מזו המקובלת במקומותיהם ובסביבה החברתית שלהם, הרי שהדבר נעשה בעדינות.

בתערוכה כמאה מוצגים מאוסף המוזיאון, וכן רפרודוקציות שנבחרו לשקף את הנושא בכל התקופות. כפי שאפשר לשער, מקומה של „המונה ליזה" אינו נעדר מהן. הילדים והילדות, מתוך חוש או ידע, מרבים לשאול אם תמונתה מוצגת בתערוכה. אבל המדריכות בתערוכה נדהמו באחד הימים משאלתה של מורה אם את „המונה ליזה" צייר אחד מהציירים חברי הקיבוץ, שגם עבודות שלהם מוצגות בתערוכה. אגב, הצלם חבר הקיבוץ, ג'ו קאנטור, שתערוכתו במוזיאון ישראל עוררה בזמנה ויכוח ציבורי, מציג בתערוכה זו, בין היתר צילום של אשה הרה על רקע קריות לבנה.

בשיחות עם התלמידים שואלות אותם המדריכות, על דרך האסוציאציה, מה מעלה בדעתם המלה אשה. התשובה כמעט בכל המקרים היא „אמא", ומכאן מתחילה להתפתח שיחה, שכמובן יהיה לה „כיסוי" במוצגים, המשקפים את ההתייחסות אל הנשים בכל הדורות, למן האדם הקדמון שראה באשה מכשיר אל אבותינו התנ"כיים, שלהם היא היתה קניין.

בתערוכה המגוונת יכולים המבקרים לראות כיצד ראו והראו האמנים בתקופות השונות את האשה, ברפרודוקציות, בתמונות ובצילומים למן התקופה הפרהיסטורית, דרך יוון ורומא, התקופה הקלאסית וזו שאחריה, ועד ימינו, מציירים מפורסמים כמו דגא, ואן־גוך, מודיליאני, שאגאל וכמובן, פיקאסו ועד מוצגים מפורסמים פחות, ברצף של תקופות.

מוצגות בתערוכה גם עבודות מעניינות של ילדים וילדות, נערים ונערות על אודות המין הנשי, מילדות עד שיבה. הרעיון לערוך את התערוכה נולד, כרגיל, בתוך הצוות של המוזיאון, המתכנס מעת לעת ודן בבחירת נושאי תערוכות.

המוזיאון פועל בחסות המועצה האזורית „יואב". מנהלו ומייסדו הוא חבר המשק, משה ישראל, ורוב הצוות הוא נשים, לאו דווקא חברות המשק. הן אינן דנות בגורם שגרם לאמנים לתאר את האשה כמו שתיארו. הן מסתפקות במוצגים הרבים המציגים את הנשים כילדות, כנערות וכעלמות צעירות, כנשים בוגרות וגם כזקנות. כל גיל והמיוחד שבו, המעניין והיפה. נשים בהריונן, כאמהות וכסבתות, כבנות וכנכדות. ציורים, פסלים וצילומים של נשים ביופיין ובכיעורן, באושרן ובסבלן, בחברה ובבדידות, מתבטלות ועמלות. המוזיאון מציג את כל זאת באמצעיו הצנועים, ובדרכו מעורר את מבקריו הצעירים לבטא בעל־פה, בכתב ובאמצעים אמנותיים את רשמיהם, על פי הבנתם, ואת מה שלמדו בהזדמנות זו על הנושא מתוך חייהם.

רעיון זה ראוי בהחלט לאימוץ על ידי מוזיאון גדול.

שתי עבודות של ילדים מאוסף המוזיאון

...ורואים צלילים

עמותה שהקימו שלושה בכפר־סבא כדי ללמד לילדים ולנוער מוסיקה קלאסית בדרך קלה. סידרה ראשונה של קונצרטים, בניצוחו של „יאצק" בר־אבא, היתה לילדים ולתזמורת חוויה

כתבה וצילמה בלהה דבורי

דוקטור שמואל פרנקו מכפר סבא הוא רופא ילדים במקצועו. הוא סבור כי המוסיקה היא עוד חשוב להתפתחות הרוחנית שלנו וכי יש לעודד צרכנות של מוסיקה החל מגיל צעיר.

יאצק והאקורדיון מנצחים על התזמורת הקאמרית. בלי צחוק

דפנה כהן־מינץ, אילנה ברנע ורוני אברמסון: שגעון המוסיקה

אילנה ברנע היא מנהלת מחלקת התרבות של עיריית כפר סבא. הסבורה זה מכבר, כי יש לקעקע את התדמית המכופתרת של הקונצרט הקלאסי ולקיים אירועים מוסיקליים בדרך חווייתית קלה, כדי לקרב את הקהל הצעיר אל מוסיקה מסוג זה. חברו שני אלה יחדיו ואליהם נוספו אחרים, וביחד הקימו עמותה שתפקידה לקדם את החינוך המוסיקלי במערכת החינוך המקומית ובקרב המבוגרים. וכדי שחינוך מוסיקלי לא ייחשב למותרות – עקב ההוצאה התזמורית הכרוכה בכך – שואבת קרן מוסיקה זו את תקציביה מהעירייה, מהכנסות מקונצרטים ומתרומות.

בימים אלה אפשר לשמוע בהיכל התרבות של כפר סבא סדרת קונצרטים „בנוסח דני קיי", שמבצעים חברי התזמורת הקאמרית הישראלית, המנצח הוא לא אחר מאשר השחקן המוכר וחביב הילדים שלמה בר־אבא (הוא יאצק המפורסם).

זהו פרוייקט מיוחד במינו וראשון מסוגו בארץ. דפנה כהן־מינץ, מהתזמורת הקאמרית: „שלושים ושמונה קונצרטים תנגן התזמורת במשך שבוע ימים, לקהל של כאלפיים וארבע מאות מאזינים מדי יום. זוהי הפעם הראשונה שבה נעשתה פעולה מאסיבית, רצינית ושיטתית כל כך להקניית הבנה של המוסיקה. על התכנית שקד זאב תלמי, המנהל המוסיקלי של התזמורת הקאמרית הישראלית, והיא מדורגת כך, שתתאים לגיל המאזין, מכיתה א' ועד י"ב".

התלמידים יושבים ומאזינים בפה פעור והמורות מתמוגגות. הן התכוננו להוציא הרבה אנרגיה היום, עת הצעידו את הזאטוטים לעבר היכלה של תרבות, לשמיעת קונצרט. הן חשבו שהרבה מרץ יידרש להן לטיפול במשמעת, והנה הילדים יושבים בקונצרט כמו שישבו בסרט „רמבו", להבדיל...

רוני אברמסון, מנהל התזמורת, גם הוא מאושר: „מרגש מאוד לראות את הילדים מגיבים בשני מישורים, בעימות עם שלמה בר־אבא המשעשע ובהאזנה למוסיקה קלאסית". כהן־מינץ סבורה, כי ניכר שהאזנה עדיין קשה לילדים. צריך „לספטף" אותה ועל כן אין ספק, כי יש לקיים שבוע מוסיקה מסוג זה לא כאירוע חד־פעמי, אלא לעתים קרובות.

אילנה ברנע מוסיפה: „אנו שואפים ליצור אצל הילדים מוטיבציה לבוא שוב ושוב לשמוע קונצרטים, ועל כן הקשר עם שלמה בר־אבא, המעביר לילדים את חוויית ההאזנה למוסיקה הקלאסית בדרך הקלה."

ילדי כפר סבא ילמדו השבוע מושגים בשפה חדשה, שפת המוסיקה. גליסנדו וטמפו, פורטה ופיאנו, קרשנדו ודימינואנדו שוב לא יהיו מושגים זרים להם, תראה כי גם התזמורת נהנית מאוד לפני הקלעים ומאחוריהם מן השילוב הלא שגרתי של נגינת קונצרט איכותי עם שילוב של בידור ועם הסבר רציני על אודות מושגים בעולם המוסיקה.

הם מחייכים ומנגנים, מנגנים ומחייכים, כי בר־אבא, שלמד כמה שיעורי ניצוח אצל יואב תלמי, על מנת „להיות בעניינים", הוא פשוט מצחיק. חוץ מזה, אף פעם לא יצא להם לנגן בהיכלה של תרבות, עם סולם המוצב באמצע הבימה להמחשת המושג „סולם" במוסיקה...

צוותא של קשישות וצעירות

קומונות קטנות שבהן מתגוררות נשים זקנות הזקוקות לעזרה יחד עם צעירות מהן בגילים שונים, גורמות לראשונות „לחזור אל החיים". מפעל ניסויי בן שלוש שנים בגרמניה המערבית.

מדי יום בשעות אחר־הצהריים יושבת פריה גולצה, בת ה־81, במטבח „המרווח" ושותה קפה בחברת שותפותיה לדירה. רק שתיים מהשותפות ישישות כמותה. השאר – אחת בת 43, אחרת בת 27 ושתיים בנות 25. קומונה קטנה זו בבילפלד איננה מוסד סיעודי במובנו המקובל. היא הוקמה לפני חמש שנים כדי לענות על צורכי נשים קשישות או מוגבלות, שאין מסוגלות להתקיים בלי עזרת הזולת. הקומונה ה„מעורבת" (מבחינת הגיל) שוכנת בבית שנידון בעבר להריסה ושופץ בידי מתנדבים חברי „האגודה למען הקשישים". גברת גולצה מספרת בגאווה כי מנהלי המעון הניחו לה להביא עמה את הרהיטים מביתה וגם את התוכי שלה. ב־1981 לא היה ברור לחברי האגודה אם הרעיון שלהם (המושתת על העקרון האומר כי הדיירות תנהלנה בקומונה שלהן חיים עצמאיים ככל האפשר ותשתדלנה שלא לפתח תלות במטפלות ובעובדי הסיעוד) ניתן למימוש.

תפריט הארוחות, כללי ההתנהגות, בחירת הכיבוד, העיסוקים לשעות הפנאי – על כל אלה מחליטות הדיירות לאחר דיונים בצוותא.

את שעות הבוקר מבלות הנשים בקריאת עתונים. בשעות אחר־הצהריים הן יוצאות לטיול או מבלות במשחקי חברה. ובערב – כמו בכל משפחה בגרמניה – משתלטת עליהן הטלוויזיה.

בשלב הראשון לקיומה של הקומונה החדשנית נטו הנשים הקשישות לצפות מהצעירות מהן כי „תארגנה את כל העניינים", אך עד מהרה הבינו כי לא תהיה להן ברירה אלא „לגלות יוזמה, לפעול וליטול אחריות".

העובדת הסוציאלית פטרה בהרנס חיה ועובדת במקום זה שלוש שנים. היא יודעת לספר כי בחודשים הראשונים נאלצו ההנהלה והעובדים להתמודד עם קשיים לא מעטים. „מאחר שביקשנו להימנע ככל האפשר מלהיות „נותני שירותים", הדרכנו בשיחות הסברה עם דיירי המעון. כפי שלימדו כי הקשישות, כמו הצעירות יותר, חייבות לתרום להצלחת הניסוי". שאלת האחריות לנקיון ולסדר, במעון ובחצר, היא דוגמה טובה ללבטי הדיירות בחודשים הראשונים. הצעירות היו עסוקות בטיפול סיעודי ולא נותר להן זמן לטאטא את המדרכה שבחזית הבניין. הקשישות לא סברו תחילה כי „המדרכה היא חלק מהבית", אך מאחר שרובן ביקשו לשוות למקום מראה „מהוגן", קיימו דיון קצר והחליטו כי גם הן מסוגלות לטאטא את המדרכה. ברגע שבו אחזה אחת הנשים הקשישות במטאטא ויצאה החוצה, הפך העניין לשיגרה.

גם בנושאים אחרים עבר על הדיירות תהליך למידה. הצעירות למדו להימנע מהפגנת „יחס של פטרונות" כלפי חברותיהן הקשישות. הן מניחות להן לפעול על־פי מידת יכולתן והבנתן. חלק מההוצאות הקבועות (דמי שכירות, סילוק אשפה, אחזקה, ושכר העובדים) ממומנות מתקציב מוסדות סוציאליים. את השאר משלמות הדיירות, כשגובה התשלום שונה ממקרה למקרה ותלוי בעלות הטיפול.

הנשים הקשישות מנהלות בעצמן את ענייניהן הכספיים (לרבות פנסיה וקצבות זיקנה). גובה המשכורות של עובדי המעון שאינם גרים במקום נקבע על־ידי „האגודה למען הקשיש". העובדים הגרים במעון אינם מקבלים שכר, אך פטורים מתשלום שכר דירה ומקבלים גם את הארוחות חינם.

פטרה בהרנס מרוצה. „דיירות המעון 'חוזרות אל החיים'", היא אומרת. „הן פעילות מאוד, חרף מגבלותיהן הפיסיות, הן מתעניינות במתרחש בארץ ובעולם, נוטלות חלק בוויכוחים על פוליטיקה, על מוסר, על איכות סרטי הקולנוע ולומדות לחיות ולעבוד בצוותא".

מועדון חברים מיוחד

אצלנו – אנשים מבוגרים, שאין משפחתם מתגוררת עמם, עוברים בדרך כלל לגור ב„בתי אבות" או ב„מרכזי מגורים למבוגרים", שאוכלוסייתם מורכבת משכבת גיל אחת בלבד. „מגדלי הים התיכון, הנמנה עם הסוג השני, מנסה, עם זאת, לגוון את קשריהם החברתיים של דייריו. לשם כך יפתח מועדון „החיים היפים", השוכן במרכז זה את שעריו לחברים שאינם דיירים קבועים.

המועדון מציע בריכת שחיה מחוממת בחורף ופועלת כל השנה, ג'אקוזי, חדרי כושר, התעמלות, ייעוץ בנושאי בריאות ותזונה בהשגחה רפואית וחוגים מגוונים. מסעדת המרכז והקפטריה מציעות ארוחות מוזלות ואפשר לקיים בהן אירועים חברתיים ומשפחתיים במחירים מוזלים.

רק חסרון אחד יש כאן: המחיר. שנת חברות עולה ליחיד 800 ש"ח + מע"מ במזומן או 900 ש"ח + מע"מ לא במזומן. בן־זוג ישלם 400 ש"ח + מע"מ במזומן או 450 + מע"מ לא במזומן. עכשיו נפתח מבצע הרשמה המאפשר למי שישלם בינואר 87 ליהנות משלושה חודשי חברות ללא תשלום בחודשים ינואר, פברואר, מארס.

שיעלה במה שיעלה העיקר שיהיה חסכוני

סיפר לי מישהו ששהה בארה"ב וקנה לעצמו, כפטריוט על אמיתו ישראלי, מכונית אמריקאית ענקית, הכל חשמל, הנה כוח ועושה משהו כמו 5 ק"מ לליטר. זה היה לפני שש שנים וכל אמריקאי שמכבד את עצמו קנה אז מכונית חסכונית, יפאנית, שעושה 12 ק"מ לליטר והסתכל על הישראלי המסכן בבוז. „איך הטיפש הזה קונה מכונית בזבזנית כזאת".

העובדה, שהמכונית היפאנית עלתה לו לאמריקאי המסכן 4000 דולאר לעומת ה־650 שעלתה הלימוזינה האמריקאית לישראלי – לא עלתה כלל במוחו המסכן של הראשון.

ולמה אני מספר לכם את זה?

אה!

„מילה" היא מכונת כביסה גרמנית חדשנית, חסכונית, לפי עדות משווקיה, 40% מחומרי הניקוי הנדרש לאיזשהו „סמי־צ'יק" שהגרמנים המציאו והכניסו לתוך המכונה הזאת.

אז מה?

אז בכל זאת תבדקו כמה היא עולה לפני שאתם מתרגשים מהחסכון שלה וזורקים את המכונה שכבר יש לכם.

מה זה – סנו, יפאני ועשוי מצבי מלאכותי

תשובה: זה מיוצר ביפאן, משווק בישראל על־ידי סנו (אתם יודעים, זה ממה הבעיה?) וכתוב עליו שזה מעור צבי מלאכותי. (אתם רוצים להגיד לי שהיפאנים קודם מייצרים צבי מלאכותי ואח"כ הורגים אותו בשביל העור?)

זה נקרא „פלאס סמוי" וזה בא בשלוש צורות ובשלושה צבעים. יש לזה כושר ספיגה פי חמישה ממשקלו וזה מתאים לשימוש בכל עבודות הנקיון בבית.

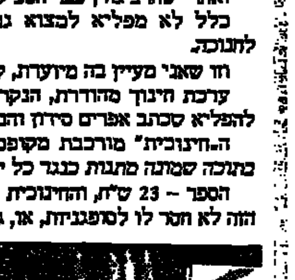

זה עולה 12.90 ש"ח היחידה וזה בפירוש מקדים את זמנו.

כי עונת הנקיון זה פסח!

ובכל זאת, אני מכיר הרבה אנשים ששמחים שזה לא מצבי טבעי...

כל החינוך לחנוכה

אחרי שקצין חינוך ראשי של צה"ל הוציא תדפיס ליחידות צה"ל, לחנוכה, חוברת הכוללת משחקי חנוכה חדשים, כמו: ערב אֵלים, בחירת הלנה מטרויה, תחרות הדיסקוס ותחרות במיתולוגיה:

ואחרי שהרב גורן כבר הספיק להתרגז על זה בעיתונות –

כלל לא מפליא למצוא גם באותות ערכות חינוך המיועדות לחנוכה.

וזו שאני מעיין בה מיועדת, לדעתי, גם לחו"ל.

ערכת חינוך מהודרת, הנקראת „חינוכית", המצורפת לספר עשוי להפליא שכתב אפרים סידון והנקרא „מסע בסביבון חללי".

ה„חינוכית" מורכבת מקופסת קרטון ההופכת לחנוכיה והכוללת בתוכה שמונה מתנות כנגד כל יום מימי החנוכה.

הספר – 23 ש"ח, החינוכית – 39 ש"ח מיועדים בעיקר למי שהכסף הזה לא חסר לו לסופגניות, או, גרוע מזה, לסעודת החג.

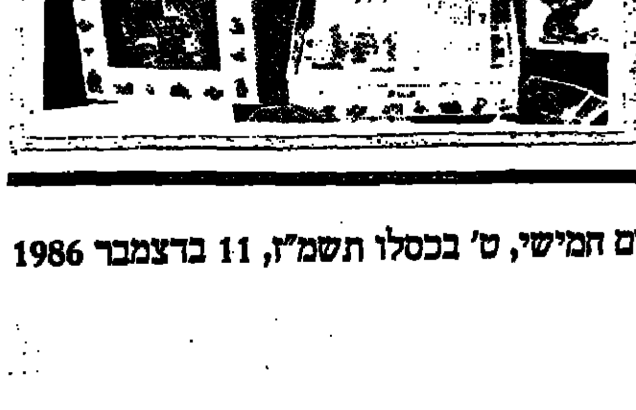

ספרים עכשיו

מאת אבי סנא

גידול ילדים
כשר למהדרין

תינוק ומזונו / מאת דני וולף / מודן / 240 ע'.

דני וולף, רופא ילדים ממחוז השרון שכבר נודע בספרו „רפואת ילדים בשבילכם", מגיש להורי התינוקות מדריך עדכני לתזונת התינוק והילד. בפתחו נאמר: „ספר זה אינו ספר בישול, אלא ספר המקנה לקורא הישראלי מושג על הזנת התינוק, על אופן האכלתו, על מרכיבי תזונתו ועל צרכיו. תורת התזונה מובאת כאן בפשטות, ומכוונת את הקורא להתרכז בעיקר: בהרכב מזונותינו, באבות המזון, במספר הקלוריות הדרושות למפעל, בוויטמינים ובהשפעתם, בברזל, בסידן, בפלואור וכו'. לעומת כל אלה יש בספר הכול על אודות התזונה". לבד מכך יש כאן „הדרכה מפורטת ויסודית אפילו על קניית המצרכים ועל תוספות לכל גיל, וכן יותר מ־150 מתכונים – כולם על טהרת הכשרות. בין הדפים איוריה של פאית מלר.

מוסיקה
אחת משתיים־שלוש

הפילהרמונית / מאת מיכאל אוהד / כתר / 290 ע'.

„זו נועדה להיות אחת משתיים־שלוש התזמורות הטובות ביותר של אירופה", כתבה מזכירתו של המייסד ברוניסלב הוברמן. „תזמורת שכולה קונצרטמייסטרים", אמר כעבור שנים לאונרד ברנשטיין. ורשימת התשבחות והכתרים הולכת ונמשכת. איך החליט כבר יהודי נודע, מי שחלם על ארצות־הברית של אירופה הרבה לפני היות השוק המשותף, להקים תזמורת עילית דווקא בפלשתינה. איך פעל כבולדוזר כדי שהתזמורת הזאת אכן תקום, איך היתה תזמורת לימים. לקואופרטיב שאחד מחבריו, „שר חוץ וגם קונצרטמייסטר", חולל נפלאות והביא וירטואוזים שינגנו בחינם, איך המעו הרוסים ואיך צצו ילדי הפלא הישראלים, איך יש לאבחן שתי תזמורות, איך יוצאים נגניה לעשות מוסיקה קאמרית, איך יש לה מינויים ואיך כותבים ספר על הפילהרמונית – כל הנושאים הללו מעסיקים את אוהד ומוצגים בזה בלווית תמונות ורישומים, רשימה של תקליטי התזמורת ופירוט תכניותיה בחמישים השנים האחרונות.

תראפיה
בלי טראנס

חשיבה היפנוטית / מאת אורסולה מרקהם / תרגמה מאנגלית ציפי זליגמן / אור־עם / 150 ע'.

סוף דבר: „החשיבה ההיפנוטית יכולה ללמד כל אחד מאיתנו להתאים ולסגל את האישיות שלנו ולהתכונן להצלחה ולשמחה למשך שאר ימי חיינו". הדבר המופלא הזה הוא טכניקה של תיכנות עצמי שפיתח רונאלד מארקהם המכונה רומאדק – שחקן תיאטרון מובטל ששינה כיוון והגיע למסקנה שתיתכן היפנוזה מועילה ויעילה בלי שום „טראנס". הספר שבידינו עוסק בחלקו הראשון באנטומיה של התגלית. חלקו השני מוקדש לתיאור של כמה מקרים שטופלו בהצלחה.

זכרונות
ירושלים הקטנה והיפה

אמא אגדה / מאת תקווה שריג / הקיבוץ המאוחד / 178 ע'.

כבר דובר רבות בספר המלבב הזה, שבו מעלה תקווה שריג את דמות אמא על הרקע של ילדותה במה שקרוי בדש העטיפה בשם „ירושלים הקטנה והיפה". כבר נמצא שבצדק ניתן לו התואר של „ספר לילדים גדולים ולגדולים הזוכרים את ילדותם". לא נותר איפוא אלא לציין שהנה יצאה מהדורתו השנייה ולקורא ינעם.

כוכבים
החלוצה

כל האמת / מאת ג'ואן קולינס / תרגמה מאנגלית דפנה לוי / מודן – ספרי שרה פרידמן / 247 ע'.

אלקסיס קארינגטון קולבי של „שושלת" שהתפרסמה ברבים גם לפני הסדרה הזאת מספרת לכל באי עולם על „חיי כפי שחייתי באמת – לא כפי שדיווחו עליהם סוחרי הרכילות (אם כי לא תמיד הם טעו)". ואני הקטון, שאיני צופה בסדרה ולפיכך לא ידעתי דבר על הגברת דנן (שהיא גם יהודיה למחצה), דפדפתי וראיתי שיש כאן כל מיני סיפורים על דרך „מצצת מין" בין האולפנים והגברים. ליתר תוקף היא מוסיפה: „אפשר שהסיבה העמוקה יותר לכתיבת ספר זה היא זו: אני מרגישה שבדרכי הקטנה הייתי חלוצה במאבק למען שוויון מיני לנשים, וכן בשבירת מחסום הגיל המציב אמות מידה כפולות ואכזריות לנשים רבות כל כך בכל תחומי החיים". מי אנחנו שנצא נגד חלוציות!

בשר בקר בקדרה

כשמניחים צלי שלם על השולחן ופורסים אותו בנוכחות האורחים, ברור שיש כאן הנאה גם לעיניים ולא רק לחיך. אולם חלק נכבד מאניני החיך יודעים, שתבשילי בשר בקדרה, כאשר הבשר חתוך מראש לנתחים ומתבשל זמן ארוך בציר מתובל, נותנים משהו טעים ביותר ולפעמים חגיגי לא פחות. העיקרון המשותף לתבשילי קדרה אלה הוא ההשחמה הבינונית והבישול על סף רתיחה מספר ניכר של שעות (3־5). חשוב לזכור: סף רתיחה פירושו, שהנוזל שבסיר מבעבע מעט, אך בשום אופן אינו רותח ממש. אם יש צורך מניחים לוח אזבסט בין הסיר לקדרה. אם מכינים את התבשיל בתנור, יש לוודא שהחום שמחייבים (בדרך כלל 150 מעלות צלזיוס) הוא גם זה שמתקבל. בישול בכלי פיירקס יקל על ההשגחה.

הגולאש ההונגרי הוא אחד המאכלים הטיפוסיים למשפחה זו. נוצר הרושם, בעיקר אצל המשרתים בצבא, שמאכל זה מוכן משיירי בשר שלא נמצא להם שימוש אחר. זה לא בהכרח כך, למרות ששיטת בישול זו טובה במיוחד לנתחי בשר לא יקרים. רצוי לנקות את הבשר מהשומן ולחתוך אותו לפי הצורך לקוביות בגודל 2½x2½ ס"מ, או לפרוסות בעובי אצבע (פריסה).

כלל חשוב ביותר: משחימים שכבה אחת בלבד כל פעם, אף אם יש לבצע זאת פעמים מספר, אחרת „יזיעו" נתחי הבשר שאינם נמצאים במגע עם תחתית הסיר ויאבדו את מיציהם. עדיף, לצורך זה לבצע את ההשחמה במחבת, להכין את בסיס הירקות המאודים בכלי הבישול הסופי ולהעביר אליו את הבשר המושחם. לסיום, יוצקים חלק מנוזלי הבישול למחבת, מביאים לרתיחה, מקרצפים את תחתית המחבת בכף עץ ומעבירים ציר זה, יחד עם שאר הנוזלים, לסיר הסופי.

הנציג במשפחת מאכלים זו הוא ה„בף בורגיניון" – צלי בשר ביין נוסח בורגונדיה, צרפת, והוא ראוי לרשימה מיוחדת. הפעם – גולש הונגרי (כמעט אמיתי) צלי בקר בבירה וצלי בקר בנוסח עגבניות יווני – (סטיפדו).

גולש הונגרי

1½ ק"ג בשר כמוזכר לעיל, בקוביות.
1 בצל גדול, קצוץ
1 כף פפריקה מתוקה
2־3 כוסות מרק בקר או עוף (מאבקה)
2־3 כפות מרגרינה
מלח, פלפל.

הכנה

מאדים את הבצל הקצוץ בכף מרגרינה בסיר הבישול עד לצבע זהוב. מתבלים במלח ופלפל, מוסיפים את הפפריקה ובוחשים היטב. מעמידים על הלהבה הנמוכה ביותר על לוח אזבסט, כדי לשמור על החום. במקביל, משחימים במחבת את הבשר ביתרת המרגרינה, כמוסבר לעיל. מרתיחים חלק מהמרק במחבת, מקרצפים בכף עץ ומעבירים עם שאר המרק לסיר. מביאים לרתיחה וממשיכים לבשל על סף הרתיחה כ־3 שעות, או יותר, עד שהבשר רך.

במתכון המקורי משתמשים בבשר עגל. במקרה זה תהיה ההשחמה רק עד שהבשר „תופס צבע".

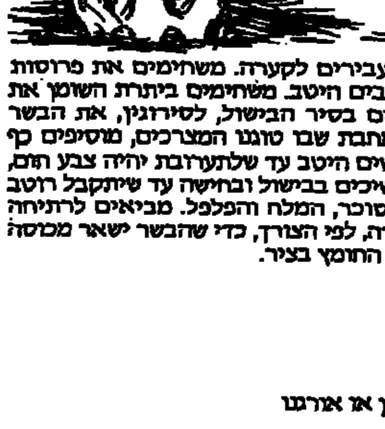

צלי בקר בבירה

(לנסות לפני שמרימים גבה).

1½ ק"ג בשר חותך לפרוסות. (ראה לעיל)
200 גרם בשר כתף או חזה אווז, מעושנים, בקוביות קטנות
½ ק"ג בצל חתוך לפרוסות
2־3 שיני שום חתוכות לרבעים
1 כפית סוכר
חצי כפית מלח
פלפל
1 כף גדושה קמח
1 כף חומץ
1־2 בקבוקי בירה (רגילה)
3 כפות מרגרינה או שמן.

הכנה

משחימים את פרוסות הבצל בכף מהשומן, מעבירים לקערה. משחימים את פרוסות הבשר המעושן, מעבירים לקערה עם הבצל, מערבבים היטב. משחימים ביתרת השומן את פרוסות הבשר, מעבירים לקערה נפרדת. מסדרים בסיר הבישול, לסירוגין, את הבשר ותערובת הבשר המעושן והבצל, מחממים את המחבת שבו טוגנו המצרכים, מוסיפים כף מרגרינה (אם צריך), מוסיפים את כף הקמח, בוחשים היטב עד שלתערובת יהיה צבע חום, מוסיפים לאט, תוך כדי בחישה, בקבוק בירה. ממשיכים בבישול ובחישה עד שיתקבל רוטב סמיך. יוצקים על הבשר, מוסיפים את השום והסוכר, המלח והפלפל. מביאים לרתיחה ומבשלים על סף רתיחה, כ־3 שעות. יש להוסיף בירה, לפי הצורך, כדי שהבשר ישאר מכוסה בנוזל. (בתנור כ־150). לפני ההגשה בוחשים את כף החומץ בציר.

מגישים עם רבעי תפ"א מבושלים.

סטיפדו. (קדרת בקר נוסח יווני)

1½ ק"ג בשר בקר בקוביות גדולות או בפרוסות
(?)1¼ ק"ג בצל קצוץ גס
6־8 שיני שום גדולות, קלופות ומבוקעות
100 גרם רסק עגבניות, מתובל בחצי כפית מיורן או אורגנו
1½ כוס יין יבש אדום (עדיף), או מרק מאבקה
½ כפית מלח, פלפל

הכנה

מאדים את הבצל והשום עד לזהוב כהה. שומרים. משחימים את הבשר, מסדרים בסיר בשר ובצל, לסירוגין, בשכבות. מוסיפים את רסק העגבניות בלול ביין, או במרק. הבשר חייב להיות מכוסה בנוזל. מביאים לרתיחה, מבשלים על סף הרתיחה 4־5 שעות עד שהציר סמיך מאד. (רצוי מאוד – לוח אזבסט).

שיחות ושתיקות עם פלטי

מאת יצחק מרידור

פלטיאל סלע: "גפיר", איש ש"י וחיל המודיעין, יובל שנים בשירות "ארץ ישראל היפה", מתוכן 16 שנים ברשות שמורות הטבע. לפני חמש שנים יצא לגימלאות. עלילותיו יכלו לפרנס ספרים רבים, אך הוא לא כתב אפילו ספר אחד, לא רשם רשימות ולא צילם צילומים. "בסופו של דבר", מצטנע האיש, "כל שעשיתי היה רק המשך טבעי למעשי אבי, שהיה ממגיני פתח־תקווה ומאנשי השומר האגדי אברהם שפירא".

★ ★ ★

בלי ספר, בלי רשימות ובלי תצלומים – נותרו רק הסיפורים שבעל־פה. "אמא, זכרונה לברכה, התברכה בזכרון מצויין. זכרה בדיוק מתי אירע כל דבר בתוך המשפחה. מפיה אני יודע שנולדתי בביתנו בפתח־תקווה ב־12 בלילה, יום ששי, 1917, ארבעה ימים אחרי שמחת תורה. אבי היה חבר בארגון 'השומר' ועבד כעגלון בהסעת דיליג'נסים בין ירושלים, פתח־תקווה ויפו. בגלל עבודתו נהגנו להחליף מדי פעם דירה – פעם גרנו בפתח־תקווה ופעם ביפו. ב־1921, אחרי שחמישה יהודים, וביניהם גם בנו של ידיד־נפש של אבי, נהרגו באחת ההתפרעויות, היתה פעולת תגמול. נפוצו אז שמועות שעל אבי תוטל האשמה לאותה פעולת תגמול. היה עלינו לבחור בין מאסר של אבא ובין יציאה מהארץ. יצאנו, הורי וחמשת הילדים, אל בית סבא בפאריס. לא היה לנו שם טוב. מאוד התגעגענו לארץ. העמידו לנו תנאי: לחזור – בבקשה, אבל לא לפתח־תקווה, פן תהיה נקמת דם.

"אחרי שמונה חודשים בפאריס חזרנו ושמנו פעמינו לעמק. התארגנה שם אז חבורה להתיישבות בבלפוריה. קיבלנו בית, רפת וחלקת אדמה. אני זוכר את ילדותי בבלפוריה כתקופה יפה, אבל קשה מאד. ימי מחסור ומחלות. אני ואחי חלינו בקדחת, בסרכומה, בטיפוס ובעצם, במה לא ?

"ב־1936 התגייסתי לנוטרים, שנקראו "גפירים". עשר שנים הייתי נוטר בבלפוריה, בכפר גדעון, בשדות העמק. ה"גפירים" – הנוטרים – היו בדרך כלל צעירים חסונים ובריאים. כל זוג נוטרים שמר

איש שמורות הטבע 1979

עפולה

על פינה אחרת בעמק. היינו מסורים מאוד לתפקיד וגם כבר חבורה מלאת חיים. עד היום אני זוכר את המסיבות העליזות שלנו בכפר ילדים. באו לשמח אותנו שמואל רודנסקי, ברונקה ולצמן, יעקב טימן ואמנים אחרים. כל שנה, בסתיו, היינו עורכים טיולים משותפים. היינו מתארחים אצל ידידים בדווים ועד טייבה שבלבנון הגענו. נהגנו לצאת לארבעה, חמישה ימים. היינו לנים בשדות ולומדים את שבילי הארץ.

"ב־1947 עברתי לעבוד במנגנון ההגנה, בשכר. שימשתי קצין מודיעין בעמק חרוד ובעמק בית שאן. אז כבר הייתי נשוי זה שמונה שנים לשושנה גוטליב, שהכרתי בבלפוריה. ביתנו היה בשיכון העובדים בעפולה, אבל אני התגוררתי בגפי, באוהל, בעין־חרוד, ופעמיים בשבוע הייתי פוקד את ביתי בעפולה. עם קום המדינה עברתי לשרת בחיל המודיעין של צה"ל ואיזור פעילותי התרחב והקיף גם את סביבות נצרת ואת הגליל התחתון".

★ ★ ★

היו הרבה שתיקות בשיחתי עם פלטי. "לא את הכל אני יכול לספר, גם לא כיום", הוא מתנצל. "אני לא יכול לספר על מערכת היחסים שנרקמה ביני לבין תושבי המקום באותן שנים, אבל אלה היו אנשים מעניינים מאוד. שייח' נאיף מסולם, למשל, או סייף אדדין זועבי. אני נזכר כיום, ביתר רצון, בטובים שבהם, בנאמנים באמת. והיו רבים כאלה. באותן שנים, שנות העבודה שלי בש"י ובחיל המודיעין, קשרתי קשרים טובים עם מוכתרים רבים, בתוך הגבול הידוק ומחוץ לו. עשיתי אז דברים רבים שכיום, במחשבה שניה, אני יודע שהיה בהם סיכון מיותר. לילות רבים חיכיתי, לבדי או בליווי נהג צמוד, בנקודה מוסכמת, לפגישות עם מוסרי מידע. לא פעם הציל אותי האינסטינקט, מעין חוש ששי שפיתחתי במשך שנות שירות רבות. היה בתפקיד הזה מתח נוראי אבל גם עניין רב וסיפוק עצום".

בשנים 1949 עד מבצע סיני ב־1956 היה פלטי מחוץ לצה"ל. "ניסיתי, באותה תקופה, לעבוד כנהג, פתחתי מחצבה, אך בד בבד גם עסקתי – כחצי משרה – בנושא רגיש, רגיש מאוד, של פיתוח הסחר החשאי עם ארצות האויב. באפריל 1956 חזרתי לצה"ל. שירתי בחיל המודיעין בנגב ובגליל, בעצם בכל מקום שנשלחתי אליו, עד שחליתי והרגשתי שהכושר הגופני שלי אינו מתאים עוד לצרכי העבודה הזאת, שאין בה יום ואין בה לילה וגם לא שעות עבודה. ואז פרשתי".

"כל תקופה והיופי שלה", חוזר פלטי על אמירה שהיתה לו למוטו אישי. "בשנים הרבות שעשיתי בדרכים כנוטר רכוב על סוס או כאיש מודיעין נוסע בג'יפ היו לי ימים קשים ומורטי עצבים רבים מספור, אבל גם רגעים מרתקים, כמו אותן פגישות ליליות עם אנשי מודיעין ערביים, או פרשיות מופלאות כמו בימים שקדמו להתקפה של אנשי קאוקג'י על טירת צבי בעמק בית־שאן, או יום ההתקפה עצמו, שעברתי אותו ביישוב המותקף – הגעתי לשם בזכות אותו אינסטינקט שהזכרתי – או ימי איסוף המידע המודיעיני לקראת כיבוש בית שאן ועוד ימים רבים אחרים".

★ ★ ★

הידידות שנרקמה באותן שנים בין פלטי ובין אברהם יפה – וההערכה הרבה שרחש האלוף לאיש המודיעין המסור – הן שהביאו ב־1966 את פלטי, שזה אך פרש מצה"ל אל רשות שמורות הטבע. "הייתי אז חולה מאוד," נזכר פלטיאל, "ולא הסתרתי זאת מאברהם יפה. אך הוא האמין בי ונתן לי צ'אנס. אני הבראתי ובמשך 16 שנות עבודתי ברשות הצדקתי, כך אני חושב, את האמון שהוא נתן בי.

"כשהגעתי להר הגלבוע, כאיש רשות שמורות הטבע, נדהמתי לראות כמה מעט שרד מאותו אירוס הגלבוע המיוחד, הצומח כידוע רק על הר זה. הלכתי אז אל עזריה אלון, איש בית השיטה, ושאלתי אותו מה אני יכול לעשות כדי להרבות את האירוסים על הגלבוע. 'קח פינצטה', הציע, 'ותנסה להעביר את הזרעים מקבוצת אירוסים אחת לשניה.' בהתחלה נסיתי להשתמש בפינצטה, אך עד מהרה נואשתי. אני המצאתי שיטה הרבה יותר מהירה ופשוטה: פשוט דחפתי את האצבע שלי אל תוך האבקה של האירים ובאצבע מכוסה אבקה הלכתי אל קבוצת אירוסים מרוחקת ודחפתי אותה לתוכה, בתקווה שזה יצליח. את תוצאות הסידוכים שלי אפשר לראות עכשיו על כל הגלבוע".

54 שנים עשה פלטיאל סגל ברגל, על סוס וברכב בשדות העמק ובשבילים העלובים שעל רכסי הגלבוע, כ"גפיר", כאיש "ההגנה", כאיש מודיעין של צה"ל וכאיש שמורות הטבע. "חבל שלא העליתי את הזכרונות על הכתב ולא צילמתי צילומים", אומר היום הרומאנטיקן פלטיאל, "אבל רבים אחרים זוכרים את העלילות המעניינות. לך תשאל את אברהם ישראלי, המוכתר דאז של חמדיה, או את בקס שור מטירת צבי. הם יספרו לך טוב ממני".

קשה שלא להצטער על מחדלו של פלטיאל בשדה הרישום והתיעוד, אך קשה עוד יותר שלא לקנא באיש שזכה לעשות כל חייו רק את שאהב לעשות. והוא, כדבריו, אהב יותר מכל, כאביו לפניו, את ארץ ישראל.

בציד ליד חמדיה עם ידיד מנצרת וכומר איטלקי, 1966

עם השייך נעיף מפקד "כנופיית שלום" של משפחת הזועבייה וטנגדי, 1939

גזע העתיד

מאת אמיר רוזנבליט

אורחים לא־רגילים מאכלסים היום את המרתף בבית־החולים הווטרינרי (היחיד בארץ) באוניברסיטת בן־גוריון בנגב: עשרות כבשים מגזע "דרופר" שהגיעו היישר מדרום־אפריקה כתרומה מיוחדת של איגוד מגדלים מאיזור קארו במחוז הכף, שתנאי מזג־האוויר בו דומים לאלה של הנגב הישראלי.

במבט ראשון אין להבחין בכל הבדל בין הכבשים הללו לבין כבשי ה"אואסי" הגדלים בישראל. אך בבחינה חוזרת ניתן לראות כי ל"דרופר" אין זנב שומן, גופו מכוסה צמר עבה במיוחד וראשו שחור.

שדה־בוקר

בבית החולים מציינים לטובה את הסגולות המיוחדות שבהן התברך כבש זה: יכולתו להמליט תאומים ושלישיות, כושר ההסתגלות הגבוה שלו לאזורים צחיחים, האיכות הגבוהה של בשרו והעובדה שאין הוא בררן בענייני מספוא – למעשה, הוא אוכל את כל סוגי המספוא הקיימים ובכך חוסכים למגדלים ממון רב. מציינים במיוחד את פוריותם הגבוהה והלא־עונתית של כבשים אלה (למעלה מ־60 אחוז מהכבשים שנולדו בארץ במשך השנה האחרונה הם תאומים).

בכוונת המרכז לרפואה וטרינרית השוואתית באוניברסיטת בן־גוריון לאקלם כבשים אלה בנגב הישראלי, להרבותם ואף להשביחם באמצעות הכבשים הגדלים בארץ. לשם כך נחתם באחרונה הסכם עם קיבוץ שדה־בוקר, שבבעלותו עדר גדול של כבשים "ישראליים". לקיבוץ הובאו השנה כ־100 כבשי "דרופר". בפיקוחו של מומחה מדרום־אפריקה בוחנים את מידת האיקלום ושיעור השבחתם של הכבשים החדשים בארץ. כאן מאפשרים לכבשים רעיה גרביה חפשית ובמקביל עורכים מעקבים השוואתיים אחריהם ואחר הצאצאים שיומלטו בעקבות ההשבחה. מטרתו הסופית של המחקר היא לאקלם כבשים אלה בארץ ולהכניסם למשקים הקיבוציים האחרים ולשימושה של האוכלוסיה הבדווית בארץ. באוניברסיטת בן־גוריון מקווים שלקראת סוף השנה הקרובה יהיה ניתן לגדל בארץ כבשים אלה על בסיס כלכלי רווחי.

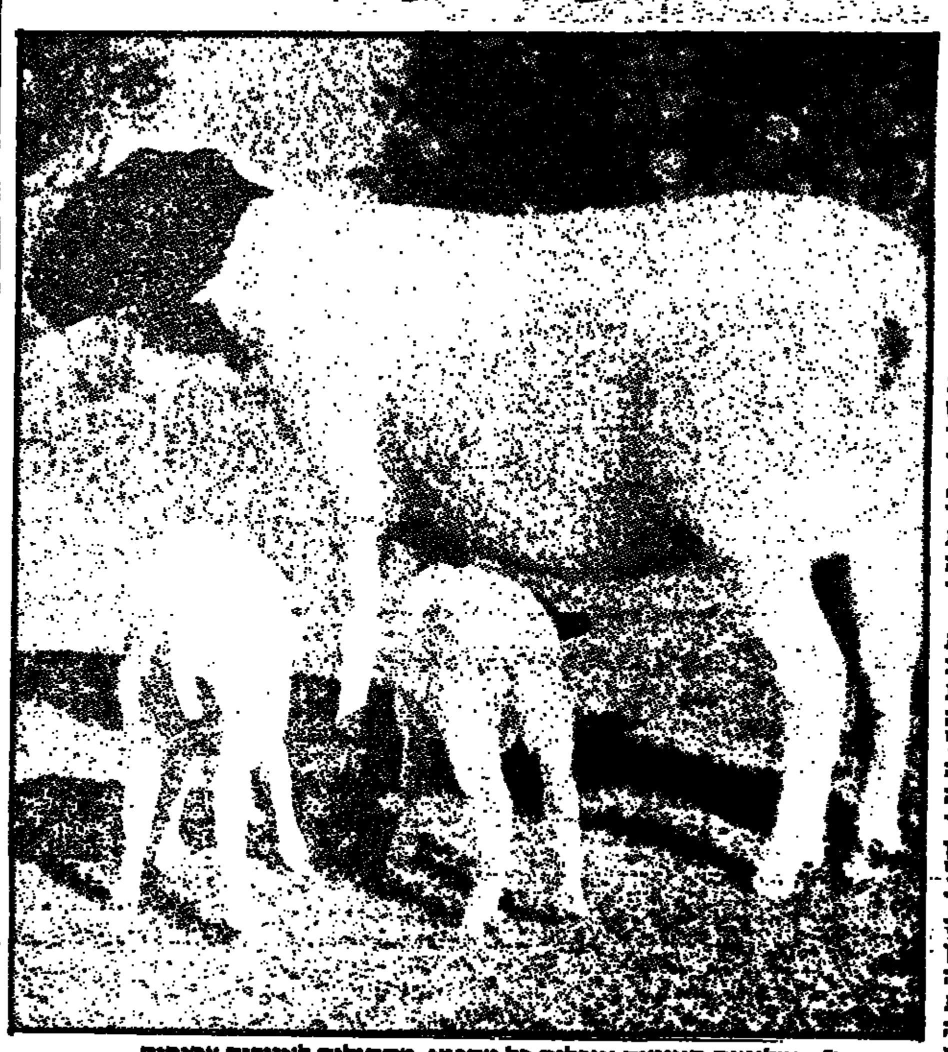

"הדרופר": ממליטות תאומים אוכלות כל מספוא, מסתגלות לאזורים צחיחים.

משב רענן לעיירה מאובקת

מאת דני צדקוני

הגשם שירד כאן בראשית החורף – תופעה חריגה בעיר השוכנת על ספי המדבר – ריענן קצת את האווירה המאובקת השוררת בה בד"כ. השמים הבהירים שלאחריו רק הבליטו שוב את כיעורה ולכלוכה של העיר, שאולי היו לה תקופות זוהרות יותר בהיסטוריה הארוכה שלה כיישוב השוכן על דרך הים העתיקה מארץ ישראל למצרים, שהשלום עמה בעת הזו לא היטיב עם העיר הערבית הפלשתינאית הקרובה לה ביותר.

רפיח עיר שקטה בד"כ. היתה לפני זמן לא רב בכותרות בגין מהומות תלמידים שהתרחשו בה במשך כמה שבועות. באותה המהירות שבה עלתה לחדשות היא ירדה מהן. היא שוב עיר שקטה ונשכחת בפאתי ארץ ישראל השלמה. זו הזדמנות לערוך בה ביקור היכרות מחודש. העיר מונה 60 אלף תושבים שיותר ממחציתם פליטים. בחצי המצרי שלה מתגוררים 15 אלף רפיחיינים נוספים שגדר גבול כפולה מפרידה בינם לבין אחיהם תושבי הרצועה.

נושא הפליטים ברפיח הוא מסובך לעומת יתר היישובים ברצועה, שכהם ממוקמים מחנות הפליטים מחוץ לערים או בעיבוריהן. רק ברפיח נמצא "כ"עצם בגרון" מחנה הפליטים הגדול בטבור העיר. מחנה, אם לדייק, הוא "סלאם". יש לעובדה זו השלכות

רפיח

כבדות משקל על מבנה של רפיח, עיר שתושביה המקוריים הם ממוצא בדואי, מחולקים לארבע חמולות גדולות ומפורסמות ברצועה כולה: קישטה, זוערוב, השתיים הללו התמודדו ביניהן תקופה ארוכה על השליטה בעיר ובעיריה, ודאהר ושאער. לעומת המבנה המשפחתי המסורתי החזק הזה בעיר, נשמרת בין הפליטים חלוקה אחרת, חזקה לא פחות, של המוצא הפלשתינאי לפי הערים והכפרים הערביים. רובם מדרום הארץ שמהם גלו האבות ב־1948 לרצועה. מי שירצה להבין את רפיח ולשלוט בה בצורה הטובה ביותר למען האינטרסים האמיתיים של תושביה והבטחוניים של ישראל, לא יוכל לעשות זאת מבלי שיכיר היטב את הנושא הדמוגרפי המורכב הזה, שכאן תואר באופן כללי.

הרושם שלי הוא שמאז מרץ השנה יש לרפיח מושל כזה, סא"ל עוזימי סעדה בן ה־39 מעוספייה שעל הכרמל. הוא איש ממשל ותיק באזור. קודם שירת בסיני ושם הכרתי אותו לפני כ־15 שנה כסגן צעיר, ואח"כ לאחר הנסיגה טיפס מתפקיד לתפקיד בממשל הצבאי ברצועה. אחד הדימויים של קצינים דרוזים בצה"ל הוא שהם נוקשים ביחסם לערבים יותר מיהודים. עוזימי, אם מותר לי לשפוט, מצא את שביל הזהב לתפקד כמושל עיר שהוא מכיר את תושביה, וכמי שמבצע את הנחיות הממונים עליו ברוחן ומשמען. לא צריך להוסיף, שכדי להצליח בכך צריכים מידה מסויימת של אינטליגנציה, ראש פתוח וגם לב. אגב, סגנו של עוזימי, רס"ן ראייק, גם הוא דרוזי מפקיעין. ברוח הטובה שהשרה עוזימי על רפיח אפשר לחוש כשמבקרים בה ומשוחחים עם תושביה. הקורא, שאינו "ממבל", ישאל מייד אם כך למה פרצו בה המהומות. לא נעשה אנאלוגיה עם אירועי "שמואל הנביא" בירושלים, אבל, כפי שנראה להלן, מצבי מצוקה הזנחה, מתודלקים

בדלק לאומני ודתי יכולים להניב אותן תופעות, במגזרים דומים אצל שני העמים.

לפני שנעסוק בכך, אנו חייבים לציין, כי השלום עם מצריים היכה את רפיח בצורה חמורה. לפניו, בתקופת השלטון המצרי ברצועה עד 1967 ואח"כ בתקופת השלטון הישראלי בסיני, היתה רפיח המרכז המסחרי שלו. כדואים מכל רחובי חצי האי באו לקנות בה. הם היו לקוחות טובים, שלא שלטו במחירים. ההתיישבות הישראלית בפיתחה לא רק שהוסיפה לקוחות חדשים לסוחרי העיר, אלא שגם מורי הנהיגה שלה עסקו בהוראת נהיגה לנשות ימית וחברות המושבים בעלי האמצעים והפנאי. נהגי משאיות ומוסכים התפרנסו מההתיישבות השכנה, שנתנה, וזה חשוב מכל, 1000 מקומות פרנסה ל־1000 ראשי משפחות בעיר.

"השלום" שם קץ לכל השפע הזה, והכניס את רפיח למשבר כלכלי עמוק, שרק לאחרונה היא התחילה להתאושש ממנו. חנויות שהיו פעילות עד אפריל 1982 נסגרו. רק עכשיו, עם התקוות החדשות לשיפור, חלקן מתחילות להיפתח. זה קשור בראש העיריה החדש, שאליו נגיע, לאחר בירור נושא המהומות.

ברפיח ישנן חבורות של נוער שולי שאינו לומד ואינו עובד. הן זרע הפורענות שלה. הם מציתי הלהבות שלה. שום ארגון עויין אינו מכוון אותם. היוזמה היא שלהם. ברור, שכמי שחשופים לתעמולה עויינת, וכמי שחיים תחת כיבוש, האובייקט הציוני הוא הסרן להתפרקותם. ברחוב הראשי של רפיח, הגובל במחנה הפליטים, מרוכזים מוסדות החינוך של העיר המכנסים בתוכם 6000 תלמידים. תומר גלם טוב לקליטת הסתה. יצויין שבניגוד להורים בערים יותר מפותחות ברצועה, ההורים ברפיח לא שמים הרבה על חינוך בניהם. כשניסה עטוואה זוערוב, מנהל ביה"ס התיכון "באר שבע", לכנס אסיפת הורים עוד קודם למאורעות כדי לשתף אותם בנושא חינוך בניהם, לא הופיע במקום ובזמן שנועדו אף הורה.

ב־20 בספטמבר, ביום הזכרון לטבוחי סאברה ושאתילה, יצאו התלמידים להפגין ברחוב. הם ידו אבנים על כוחות הבטחון שבאו לפזרם. בירית החיילים נהרג איסמעיל אבו ליבדה בן ה־20, פועל ממוצא פליטי. מותו נוצל לליבוי יצרים ע"י גורמים נוספים שקלו על הגל. המאפיין את העיר הוא שתושביה המבוגרים לא לקחו בכך חלק. ה"רוב הדומם", אם כי אינו מתפוצץ מאהבת ישראל, ציפה בתוכו שכוחותיה ישימו קץ לבלגן שהשתלט על העיר, והפריע לשלוות התושבים. בממשל ציפו לרגיעה, בהתאם לתנאי המחזוריות הרגילים של סוג אירועים זה, שיהיה נחלתנו בשטחים כל עוד נדבק בהם. הנוער השולי, שאותו הזכרנו, חרג הפעם מכללי המשחק, ולאחר הפוגה של כמה ימים חזרו רעולי הפנים ונושאי הסכינים לחצרות בתיה"ס להסית את התלמידים לצאת להפגנות. המוכתארים, המנהלים, לא יכלו לעמוד בפרץ. הצבא וגורמי הבטחון החליטו הפעם לפעול כפי שהתחייב מהמצב וכפי שחלק מהתושבים ציפו מהם. נעצרו עשרות

תלמידים. לאחר חקירה הובאו כארבעים מהם לבית־הדין הצבאי בעזה, נידונו לקנסות של עד 2000 שקל ולעונשי מאסר על תנאי. נהג מונית שהיה בין הורים שהתנדבו לשמור על אחד מבתי הספר מפני מפירי סדר, מנע מקבוצה של חמישה רעולי פנים לחדור אליו. בתגרה שפרצה במקום נדקר אחד הסכינאים בסכינו. החמישה, שביניהם שניים היו יתומים, נעצרו ומחכים להעמדתם לדין. מאז מעצרם שקט ברפיח.

כשמת ראש העיריה הזקן, הסייה המופלג שכמה זוערוב לפני כמה שנים, מונה במקומו עובד אל חמיד קישטה מהמשפחה היריבה. קישטה, שלא היה בעל זיהוי פוליטי, נרצח ע"י חולייה פת"ית. עד היום לא ידוע על איזה רקע. השלטון חזר למשפחת זוערוב, לידי הרוקח הצעיר סלימאן זוערוב, שנעצר בעוון סחר סמים ונידון למאסר. את העיריה ניהל בשנתיים האחרונות עובד מינהל, ג'אמל באלווי. כשפנה המינהל אל עבד אל האדי עאשור ד'היר, סמנכ"ל החינוך ברצועה, והציע לו את ראשות העיר בה נולד, הצעה שהוגשה לו מספר פעמים וכאותה רוחה מפני שלא נתקבלו תנאיו, הוא הסכים אם יתקבלו הפעם דרישותיו, שעיקרן שהוא יהיה מי שימנה את חברי מועצת העיר – חלום של כל ראש עיר ישראלי. לד'היר לא היו אילוצים שלא לקבל את התפקיד, כי ברצועה שבה חל החוק המצרי כמו במצרים לא בוחרים ראשי ערים. השלטונות הם שממנים אותם. מבחינה זו שונה מצבו הפוליטי מבחינה ערבית של ראש עיריה ערבי ברצועה מזה של עמיתו בגדה שם קיימות בחירות לעיריות.

"אם אתה רוצה לשרת את התושבים, אתה צריך לב אמיץ ויוזמה", אומר ד'היר ומראה לי שלפני דלת לשכתו אינו מוצב שומר. המועצה שבינה ד'היר היא חידוש בתולדות השלטון המוניציפאלי ברפיח. טוב היא אינה מבטאת את המושג הפיאודלי או הקולוניאלי "נכבדים". המהנדס ריאד שער, ועמיתו המהנדס עיסא נאשר, עלי אבו עומאנה הסוחר, זאכי ג'ודו המורה והאמבין אל בוכדארי המנהל, המייצגים במועצה את הפליטים, הם בשנות השלושים – חמישים שלהם. הגיל של נציגי התושבים המקוריים, אנשי החינוך, כותמר ד'היר, מוחמד קישטה וחמד חיג'אזי, ד"ר פואד אל נחל הרוקח, ועיסא זוערוב הבורה לנהגות. "אנחנו חיים במאה העשרים", אומר ראש העיריה של העיר הקיימת מזה מאות רבות. הוא מזמין אותי לבקר בה בעוד שנה. לדבריו, יהיה קשה להכיר אותה. יסללו

כבישים חדשים, הוא ינקה אותה מלכלוכה, יטע גנים חדשים. ד'היר אומר שלמטרה זו הוא יהיה מוכן לקבל כסף מכל גורם מבלי לבדוק בציציותיו הפוליטיות. תוכניותיו המוניציפליות אם תוגשמנה רק בחלקן, יהיו בקנה המידה של רפיח מהפכה היסטורית. אגב, מספר ראש העיר, המצרים משקיעים הרבה בפיתוח חלק העיר שאצלם. התוכניות של ד'היר כוללות העמקת הגבייה שהוזנחה במשך שנים. הוא מאמין שאם התושבים יראו שהעיריה עושה למענם, יקל הדבר על נכונתם לשלם מיסים, וכן יכפו את תשלומם עליהם ליתר בכהונו ע"פ החוק המגיע מהם.

על האירועים שפקדו את עירו אומר ד'היר: "רפיח נמצאת במקום רגיש מאוד. כולם מסתכלים על הגדר". הוא מסביר כמה מקשה המרכז הפליטי בלב העיר על פתרון בעיותיה האורבניות. ד'היר מבטא עם זאת את כמיהתה של העיר להחזרתם המהירה של תושביה מ"גלות קנדה", שהעיריה תעשה הכל לסייע לקליטתם מחדש בעיר ממנה נותקו בשל "השלום". אגב, הקשר בין תושבי שני חלקי העיר מתבצע בצעקות משני עברי גדר הגבול. עד היום לא מצאו השלטונות משני הצדדים סידור להתקין בקומות מיוחדים תחזים יותר לאורך הגבול

למסרה זו. לשבעים תושבים יש זכות מעבר יומיומית דרך הפשפש ברחוב הראשי לעבר הצד השני. במסוף הגבול ישנם סידורים מהירים למעבר תושבי העיר לצידה השני.

ד'היר בן ה־45 הוא מוסמך אוניברסיטת קהיר בלשון ערבית ואיסלם. הוא חושב על דוקטורט בנושא סיפורי התנ"ך והקוראן. הוא חבר באגודה ישראלית העוסקת בלשון העברית. מהבחינה הפוליטית הוא מאמין ששני העמים צריכים לחפש דרכים לחיות יחד בלי אלימות. הוא מכיר את "תור הזהב" בספרד בו רשמו שני העמים "פרק זוהר" בתולדות האנושות. "היינו", הוא אומר, "מגדלור שהאיר על כל העולם". הוא מייחל שהדבר יקרה שוב ביניהם.

לרפיח מיליונרים משלה. בסיפורו של אחד מהם, יוסף כהלול מגדולי עשירי הרצועה, נתחום את הביקור בה. אנו מוצאים את האיש הצנוע, בעל 6 תחנות דלק ומסוף גז ברצועה, יושב מול שמש הבוקר על הרמפה של משאבות הדלק בתחנת "סנגל" ברחוב הראשי. תהילה השבנו שהוא מעובדי התחנה. הוא לא שונה מהם בהופעתו. לא עושרו האגדי הביא אותנו אל כהלול בן ה־49 אלא צדיקותו, שהלואי שהיו לה מוקים רבים בין עשירי ישראל. יוסף, שנולד לבעל תחנת הדלק "של" בכפר הערבי יבנה, ושהגיע לרפיח כפליט, המשיך בעזה בעסקי נפט. אלוהים בירך אותו. הוא מאמין שבעושר צריך להתחלק עם אחרים. כיוון שהקוראן אוסר רווחי ריבית, מחלק כהלול את רווחיו עם הבריות שלא על מנת לקבל פרס. לאחרונה תרם 280 אלף דולר להקמת הדר ניתוחים בביה"ח בחן יונס. הוא מימן מילגות לסטודנטים בני העיר בחו"ל, מימן הסעתן של עשר בנות מהעיר ללימודים בסמינר למורים בעזה, תומך באלמנות וביתומים, משקם בעבודה אישית בתי עלמין ועוד, לרוב בלי פומבי ומבלי שאף אחד ידע על כך. כמעט שאמרתי "יהודי גדול" אם להתייחס לכלל היהודי של שכר מצווה מצווה.

אני שואל את הצדיק מרפיח מדוע הוא עושה זאת. בלשון לקונית הוא אומר שזו חובתו. הוא מוסיף שלדעתו מתן לירה לצדקה עשויה להביא לרווח של עשרה בעסקים. אני אומר לו כי כשאמרו לאשדוד אתן למישהו שקל ואצפה לקבל בתמורה עשרה. "חשוב למי שתיתן", הוא אומר. כי מתן בסתר צריך להיות מיועד באמת למי שזקוק לו אם זה הפרט או הקהילה. את בנו, שהוסמך לרפואה בארה"ב, הציב אבו חמד (כהלול) בתחנת דלק בעזה המכניסה לו יותר מאשר עיסוק ברפואה. פעם, מספרת האגדה, הגיעה משלחת של מכובדים מעזה לרפיח לבקש תרומה מכהלול שאותו לא הכירו. הם הגיעו לתחנה ושאלו את "הפועל" איפה אבו חמד. תיכנסו אמר להם. הם חזרו ושאלו איפה הוא. "זה אני", אמר להם והם התקשו להאמין שהאיש הפשוט העומד לפניהם זה ה"מיליונר המפורסם" של רפיח. זה גם מה שקרה בערך גם לי. לאחרונה עזב כהלול – שבוודאי יתרום לפיתוחה וקידומה של רפיח בראשות ד'היר ובעידוד המושל עוזימי – את ביתו שבמחנה הפליטים במרכז העיר. ממנו יעברו הוא ובני ביתו לשני הבתים המשותפים, בני כ־8 קומות שבנה, שאבנו חמר כבה בעיבורי העיר שאף פעם לא נבנו בה בתים גבוהים כאלה. בעיר אומרים לי שזה כמעט הדבר היהודי שהאיש העשיר הזה עשה לביתו מאז ומתמיד.

רפיח: מעבר לרחוב שברקע האחורי מתחילה מצרים

מכבי ת"א תנקוט במשחק מהיר נגד המבוגרים של טרסר מילאנו

מאת משה בתן

לחובבי הכדורסל מצפה הערב חוויה, בעת שקבוצת טרסר מילאנו תתמודד בהיכל הספורט ביד־אליהו מול מכבי ת"א, במסגרת משחקי בית הגמר של גביע אירופה לאלופות.

עבור האיטלקים יהיה זה משחק גורלי, שכן הפסדם האומלל לפני שבוע נגד אלופת צרפת דחק אותם אל הקיר ולא נותרה להם ברירה, אלא לזכות בנצחון בתוך הגעש של יד־אליהו, אם ברצונם להישאר בתמונה.

במילאנו מופיעים כמה שחקנים מעולים המוכרים היטב לחובבי הכדורסל בארץ. מירב תשומת הלב תופנה לענק (2.07 מ') בוב מקאדו בן ה־35. מקאדו היה עד העונה שעברה אחד מכוכבי ליגת הכדורסל המקצוענית בארה"ב.

בתחילת דרכו באיטליה הוא סבל מקשיי הסתגלות, בגלל חוקת הכדורסל השונה באירופה (כמו חוק ה־3 שניות מתחת לסל הריקות העונשין לסל). ואכן, תגיכיך של המאמן האמריקאי, דן פטרסון, פתחו את העונה בצליעה. בליגה האיטלקית הם ברחוק למרכז הטבלה ורק בנס הם הצליחו להעפיל למשחקי בית הגמר של גביע אירופה, כשזכו במשחק הגומלין שבעדר באיטליה בנצחון בהפרש של

בוב מקאדו

34 נקודות מול הקבוצה היוונית, אריס סאלוניקי. במשחק הראשון שנערך ביוון זכו היוונים בנצחון בהפרש של 31 נקודות.

רק במשחק הליגה האחרון של מילאנו מול המוליכה, ואראזה, גילו מקאדו וחבריו יכולת משביעת רצון חם בנצחון מוחץ. באיטליה מקוים, כי יכולתה הטובה של מילאנו במשחק זה מסמלת את קץ תקופת ההתאקלמות של שחקניה הזרים.

בנוסף למקאדו, הידוע כשחקן ציר מעולה וקלע מצטיין, גם הכדור שומהעל באולו אינו קוטל קנים. כארלו אותם סרס הדריק את האשראי הרב שניתן לו, אך אין ספק, כי בקרוב כולם יחושו את נחת זרועו.

לפני שנה הרהים בארץ הרכז האיטלקי, מייק דאנטוני את כולם באנוד הקליעה הגבוהים שלו. הרכז בן ה־34 ידוע בקור רוחו ובניסיונו העשיר. דינו מגיע בן ה־36 מבר אוטגם מעבר לשיאו, אך כרקות כחן הוא נוטל חלק במשחק עדיין הוא מסוגל לתרום רבות לחבריו.

הקבוצה האיטלקית תשחק קרוב לוודאי משחק מבוקר, שיתבסס על הגנה חזקה ונוקשה. שחקנים מבוגרים כמו מקאדו ומנגין אינם מסוגלים להתמודד מול המהירות הרבה של המכבים, לכן הם ינסו להוציא את הרוח ממפרשי המכבים, ע"י משחק מתוכנן, שיתבסס על השהיית הכדור.

במכבי ת"א מודעים לעובדה שהאיטלקים ישחקו בהקרבה רבה, כדי לשוב לתמונת המאבק על משחק הגמר. מאמן מכבי ת"א, צבי שרף, חזה בימים האחרונים בקלטות וידיאו של משחקי הקבוצה.

על כתפיו של קיון מאגי מוטלת המשימה להתמודד מול מקאדו. מאגי גילה עד־כה יכולת מעולה ויציבות רבה במשחקיו. הערב יהיה זה מבחנו הרציני הראשון בעונה זו. הצלחתו של מאגי תלויה בסיוע, שיעניק לו חברו, לי ג'ונסון, תמצרי לאחרונה בכושר מעולה.

מנהלי מכבי מקווים כי דורון ג'מצ'י יצליח סוף סוף למצות את מלוא יכולתו בזירה האירופית. בשבוע שעבר מול קבוצת זאדאר, איכזב ג'מצ'י. מיקי ברקוביץ, שלאחרונה שב לכושרו הטוב, מקווה להמשיך את שרשרת הצלחותיו גם הערב.

את משחק הקבוצה ירכזו לסרוגין, חן ליפין, המגלה לאחרונה שיפור ניכר ביכולתו והותיק, מוטי ארואסטי, שלהאום המושלם שלו עם מיקי ברקוביץ, יצא שם אפילו באירופה.

אין ספק, כי תוצאת המשחק תלויה בעיקר ביכולתה של מכבי ת"א. אם תגיכיו של צבי שרף ישחקו את משחקם הרגיל הם יזכו בנצחונם השני במשחקי בית הגמר.

צ'כיה דחתה ההצעה לשחק ברמת־השרון

מאת ברוך הגון

איגוד הטניס הצ'כי דוחה את הצעת ישראל להעתיק את משחק גביע דיוויס בבית העליון לרמת־השרון.

בשיחה טלפונית, שנערכה אתמול, התבשר צבי מאיר, מזכ"ל איגוד הטניס הישראלי, כי המפגש לא ייערך בפראג אלא בעיר השדה ורצ'יקלוב ב־15־13 במארס.

המזכ"ל הצ'כי, מיכאל פולק, ציין, כי האולם, בו יתקיים המפגש, משמש בדרך־כלל למשחקי הוקיקרח והוא מכיל 7000 מושבים. הנבחרת הישראלית תוכל להתאמן על המשטח הסינטטי, הדומה לזה עליו גברה ישראל על שווייץ בסט.גאלן, במשך שבוע.

האיגוד הישראלי פנה לחברת התיירות הממשלתית של צ'כיה לבדיקת האפשרות להציע חבילות־תיור לאוהדים ישראלים, שירצו לחזות בהתמודדות.

מעופפי ישראל עם צרפת ושווייץ בטורניר האביב

מאת אשר גולדשלגר

נבחרת הכדורעף של ישראל (גברים) הוגרלה לבית אחד עם שווייץ וצרפת במסגרת משחקי טורניר האביב שיתקיימו בעיר נתנברג שבשווייץ. המשחקים יתקיימו בין ה־12־19.4.87 במסגרת בית א' של הטורניר.

נבחרת הנשים הוגרלה בבית ד' של טורניר האביב יחד עם נורווגיה, אוסטריה ומערב־גרמניה. הטורניר לנשים יתקיים בשוודיה במקביל לטורניר הגברים.

נבחרת הגברים שובצה בבית אחד עם נבחרות ספרד, פולין, מרוקו, יוגוסלאוויה ודנמרק במסגרת מוקדמות אליפות אירופה לגברים בין התאריכים 27־31.5.87. המשחקים יתקיימו בספרד והנבחרות שתדורגנה במקומות 2־1 תעלינה למשחקי אליפות אירופה.

נבחרת הנשים שובצה בבית אחד עם מערב־גרמניה, שוודיה, הונגריה ויוון, במסגרת מוקדמות אליפות אירופה. המשחקים יתקיימו במערב־גרמניה בין ה־6־10.5.87. גם כאן הנבחרות שתדורגנה במקומות 2־1 תעלינה למשחקי אליפות אירופה.

נבחרת הגברים בכדורעף תצא ב־7 לינואר לארה"ב להתמודד עם מכללות שונות ברחבי ארה"ב.

אבי כהן: כבוד לשחק בנבחרת

"קפטן" נבחרת הכדורגל, אבי כהן, הגיב אתמול בחריפות על הצהרותיהם של חבריו לנבחרת, משה סיני ואהוד ארמלי, כי הם מבקשים לפרוש מן הנבחרת מאחר שאין הם מגלים בה רצינות מספקת מצד חבריהם.

מבלי לייחס את דבריו במישרין לשני עמיתיו, אמר כהן, ששחקנים מגיעים מהר מדי לנבחרת ולא מבינים דיים את משמעות ההופעה במדים הלאומיים.

"כבוד רב הוא לשחק בנבחרת", הוסיף ה"קפטן".

כהן ממכבי יפו הורחק לשבועיים

מאת אשר גולדשלגר

שמעון כהן כדורגלנה הצעיר של מכבי יפו שהורחק במשחק קבוצתו מול בית"ר ת"א ספג אמש עונש אוטומטי של הפסקת פעילות משני משחקי ליגה.

ביה"ד המשמעתי נענה לבקשת המאמנים אליעזר שפיגל ואלי כהן לדחות את הדיון בעניינם בביה"ד המשמעתי. שפיגל הועמד לדין בגין הופעה למהלך התקין של משחק קבוצתו ואילו אלי כהן אמר לשופט בזדמנה: "אתה דופק אותי כל הזמן. כבר דפקת אותי בגמר הגביע אשתקד".

דניאל בריילובסקי מבקיע בשבת את שער מכבי ת"א, אבל בסיום זה לא הספיק למכבי חיפה. הת"א הגיבו בצמד וכל הנקודות נשארו ב"בלומפילד".

כל הכרטיסים להצגה הכפולה בבלומפילד נחטפו במהלך השבוע

מאת [illegible]

48 שעות לפני שבת

[illegible]

המשלחת לסיאול לא תיקבע על בסיס מינימום אולימפי

מאת ברוך הגון

אומר תומאס למפרט, היועץ המיוחד של היחידה לספורט הישגי • מבקש להנמיך את רמת הציפיות והתאימן ליכולת של הספורט הישראלי • מתנגד להרכיב המשלחת ע"י ספורטאים יהודים מחו"ל • 11 ספורטאים עומדים כה בקריטריונים של היחידה • המירשם של להצלחה כשרון ועבודה קשה • השתתפות לסיאול מבוססת על הישגיות במשך שנים

המשלחת לאולימפיאדת סיאול ב־1988 לא תיקבע על בסיס של מינימום אלא על סמך רציפות של הישגים בכל שנות ההכנה למשחקים – זו הבשורה של תומאס למפרט, היועץ המיוחד של היחידה לספורט הישגי בהתאחדות לספורט.

בהציגו אתמול את תכניות העבודה של היחידה לקראת העונה הטרום־אולימפית הדגיש למפרט, כי יש להנמיך את רמת הציפיות של המשלחת הישראלית למשחקי סיאול ולהתאים אותה לאופי, לתנאים, למימדים, למסורת וליכולת הכללית של הספורט הישראלי. "יש לנו סיכויים טובים בשייט בדגם 470 ואולי בענף אחר, אולם אל לנו לשגות באשליה, כי נוכל לרשום הישגים בענפים הפופולאריים. אנו עושים מאמצים גדולים להשתפר, אולם הספורט העולמי מתקדם אף הוא בצעדי ענק. ההתקרבות שלנו לרמה העולמית כרוכה בתהליך איטי ודורשת סבלנות רבה", הדגיש למפרט.

למפרט דוחה את הרעיון ליבא לישראל ספורטאים יהודים מחו"ל כדי לחזק את המשלחת האולימפית. לדבריו, רק הספורטאים, שישתתפו בתכנית האימונים הרב־שנתית של היחידה, יהיו ראויים, על בסיס הישגיהם, להשתתף במשחקי סיאול.

בנתחו את הופעה הישראלית במשחקי לוס־אנג'לס ב־1984, אמר המומחה היהודי, כי רוב הספורטאים לא הגיעו להישגי השיא שלהם בגלל תהליך אימונים לא מתוכנן היטב ובגלל אי־יכולתם לעמוד בלחץ הפסיכולוגי. התכנית האולימפית, שהוא אמון עליה עתה, יוצרת, לדבריו, שינוי בתפיסה. באמצעות טבלאות וניתוחים השוואתיים השתדל למפרט להציג את הקונספציה שלו, המבוססת על איתור הכשרונות בשלב מוקדם, עבודה שיטתית במשך תקופה ארוכה, רמת אימונים קשה ומדעית העמדת תנאי אימון והיקף תחרויות רחב לרשות הספורטאים.

היעד – מספטמבר

היחידה הציבה שורה ארוכה של קריטריונים לקביעת הסגל הסופי לאולימפיאדה. הסגל הסופי יקבע בספטמבר 1987, אולם ניתן יהיה להצטרף אליו עד מאי 1988 בתנאי שההישגים יקבעו בתחרויות בין־לאומיות. למפרט ציין, כי עד כה עמדו 11 ספורטאים בקריטריונים של היחידה: הסייפים יצחק ולידיה הטואל, גיטן בלנק, אודי כרמי ושלומי אייל, השייטים דן ורן סורטון וגד אברהם, המתעמלות האמנותיות ליאת חגינוביץ ושולמית גולדשטיין, האתלט רמי לבירן והמתאבק אבו ברנשטיין.

למפרט סבור, כי רמי לבירן הוא בעל פוטנציאל של 8.30 מ' בקפיצה למרחק, אולם עד לאולימפיאדה הוא יהיה שווה כ־7.80 מ'. בהתייחסו לקופצת סיגל גתן, הוא הדגיש, כי היא מוכשרת, אך היא חייבת להוכיח את יכולתה בתחרויות בחו"ל. עוד אמר, כי בהתעמלות קיימת בעיה רצינית של מאמנים ואילו בשחיה יש כשרונות טובים, אולם יש צורך בשיפור רמת האימונים.

עמי שלף, יו"ר ההתאחדות לספורט, אמר, כי האילתור, המתאים לתחומים שונים, אינו יכול להיות רווח בספורט. לדבריו שינתה היחידה, בהפעלתה שותפים גם הוועד האולימפי ורשות הספורט, את הגישה ושיטות העבודה בספורט הישראלי. "עם זאת, אנו נתקלים בקשיים גדולים ביישום השיטה ואנו פועלים כל העת כדי להבטיח שיתוף פעולה של כל הגורמים בשטח".

סגן יו"ר ההתאחדות, יצחק המאירי, הדגיש, כי זהו רגע האמת של הספורט שלנו מאחר שכבר ניסינו בעבר שיטות שונות ולא הגענו להישגים. המנכ"ל שמואל ללקין גרס, כי מוקדם עדיין לנבא את הצלחות הספורטאים בסיאול, אולם ניתן לומר, כי הכנתם למשחקים היא שיטתית ומדעית, כמקובל במדינות המתקדמות בעולם. יו"ר היחידה, סלומון סטולר, הוסיף, כי פעילותה אינה מתמצית במשחקים האולימפיים, אלא מקיפה ספורטאים צעירים ומיועדת להכשיר אותם להישגים לטווח ארוך.

האם ניתן לצפות את הישגי הישראלים בסיאול? מהנתונים של היחידה מסתבר, כי במסגרת הציפיות להישג של עד המקום השמיני נכללים נבחרת הסיוף, האחים סורטון בדגם 470 והמתאבק ברנשטיין. ל־15־14 ספורטאים אחרים יש סיכויים להתברג במקומות 16־9. "התנאים להצלחה", אומר למפרט, "הם ספורטאים מוכשרים, תנאי אימון נאותים והשתתפות בתחרויות בחו"ל. לא ניתן עוד להגיע להישגיות ברמה עולמית על בסיס הכשרון בלבד אלא חייבים לפתח אותו ע"י עבודה קשה".

ליברפול גברה בדובאי על סלטיק בדו־קרב בעיטות 11 מ'

אלופת הכדורגל האנגלית, ליברפול, ניצחה את האלופה הסקוטית סלטיק גלאזגו 3:4 בבעיטות עונשין מ־11 מטרים. בתום המועד החוקי היתה התוצאה 1:1.

סלטיק הוליכה בדקה ה־49 על ידי אוהאן אר־ציקו, אולם בדקה ה־87 השיווה בלם הנבחרת הסקוטית, וקפטן ליברפול, אלן האנסן.

זה היה משחק ראווה והתקיים בנסיכות דובאי.

גימאריייש עלתה לרבע הגמר

קבוצת גימאריייש מפורטוגל, היתה לקבוצה הראשונה שעלתה לרבע גמר גביע אופ"א, בנצחה במשחק הגומלין את הרוניגנן מהולנד 0:3 (0:2), משעריהם של מאסצ'ימנטו (29), נדיגנה (40) והברזילאי פאוליניו קאסקאבאל (82).

20 אלף צופים חזו במשחק. במשחק הראשון ניצחו ההולנדים 0:1.

הקבוצה הסקוטית דנדי־יונייטד העפילה למשחק רבע הגמר, לאחר שנפרדה בתיקו עקר משערים עם הקבוצה היוגוסלאווית היידוק ספלים. במשחק הראשון בין השתיים שנערך לפני שבועיים בסקוטלנד, ניצחו הסקוטים בתוצאה 0:2.

הקבוצה האיטלקית טורינו זכתה בנצחון חוץ בבלגיה על בוורן (0:2). גם במשחק הראשון ניצחו האיטלקים בתוצאה 0:2.

קבוצת גטבורג משוודיה הביסה את הקבוצה הבלגית גנט 0:4. במשחק הראשון ניצחו השוודים 0:1.

בגביע הליגה למנץ

קבוצת הכדורגל מן מהליגה הראשונה, זכתה בגביע הליגה הצרפתי, כשניצחה את קאן מהליגה השניה 1:2 בהארכה.

הפתעה בגביע האנגלי

קבוצת פועלי רכבת וולשים "קריו־אנרפורד" חוללה הפתעה גדולה בגביע האנגלי, כשניצחה ביורק את הקבוצה המקומית מן הליגה השלישית – 1:2.

יורק היתה בעבר "קוטלת ענקים". היא הצליחה לנצח בשנים עברו, קבוצות ידועות כמו ארסנל וליברפול.

זו הפעם הראשונה מזה 101 שנים, שקבוצה הולשית מן הליגה האיזורית, עלתה לסיבוב השלישי בגביע האנגלי. בשלב הבא ב־10 בינואר תארח קבוצת פועלי הרכבת את טארנסלי מהליגה השניה.

משחקים נוספים בסיבוב השני: קרדיף–ברנטפורד 0:2 (תתארח בשלב הבא במילוול מהליגה השלישית). בריסטול־סיטי – באת (איזורית) 0:3 (נגד פלימות). פרסטון–צ'ורלי (איזורית) 0:5 (תתארח במידלסברו).

וסטמהאל וציטטקוב נוצחו במאסטרים הנוער

בפתיחת טורניר המאסטרים לנוער בשטוטגרט, לטניסאים עד גיל 21, גבר האמריקאי ג'ונתן קנטר על הסובייטי אנדריי צ'סנוקוב 2:6 6:3 0:6 ופאולו קאנה מאיטליה, הביע את הגרמני מיכאל ווסטפהאל 3:6 3:6.

תוצאות נוספות: יונאס סוונסון (שוודיה)–קארל נובאצ'ק (צ'כיה) 4:6 1:6; אריק יילן (גרמניה)–תומאס מוסטר (אוסטריה) 2:6 5:7; קרלסון–סקפ (שבדה) 1:6 3:6.

קנייאתי זכה בתוהאי

[illegible] הקנייאתי אברהם תוסיין זכה במפעם השניה ברציפות בריצת המרתון בהוואי, כשעבר את המרחק בשעתיים ו־11:44.0 דקות והקדים ביותר משלוש דקות זוגי, את הטאנזני סוליימאן נייאמבואי וגיראמים שאמבנה.

בכדוריד: ר"ג – ראשל"צ 24:24

במשחק המרכזי של המחזור הי־10 בליגה הלאומית בכדוריד, שנערך אמש, נפרדו בתיקו 24:24 קבוצות הפועל ר"ג ומכבי ראשל"צ.

שאר תוצאות המחזור: מכבי ארזים ר"ג – הפועל ראשל"צ 22:26 (11:11); הפועל פ"ת – מכבי נתניה 16:25 (6:11); מכבי רחובות – אליצור הרצליה 17:22 (10:9); הפועל רחובות – אס"א ת"א 17:29 (4:14); מכבי פ"ת – הפועל נוף־ים 22:24 (10:10).

בן 79 ישתתף במרתון הכנרת

יוסף ביין, "משוגע" לריצות, יהיה זקן הרצים במרתון הכנרת העשירי, שיתקיים בשבוע הבא.

ביין, הנוטל חלק במרתונים ובריצות רבות למרחקים ארוכים, הוא בן 79.

במטה המירוץ ניכרת תכונה רבה לקראת המרתון וישראלים רבים נרשמים מדי יום. מצפים להשתתפות של כ־300 רצים מחו"ל.

נערי הטניס יתחרו במיאמי

נבחרת הנוער בטניס יצאה אתמול לאליפות העולם הלא־רשמית עד גיל 18, שתתקיים במיאמי־ביץ', ארה"ב.

בתחרויות אלה, "גביע סאן־שייך", ייצגו את ישראל הטניסאים, שסימנו לאימכבר במקום התשיעי באליפות העולם עד גיל 16 בטוקיו: רביד ויידנפלד, בועז מרגנשטיין וחיים ציון.

המאמן הוא שי פוני.

מסתמנות הנבחרות שיופיעו באליפות אירופה לאומות

מאת שמואל טל

במפגשן של קפריסין והולנד, שיהיה ב־21 בחודש בניקוסיה, במסגרת בית 5, יסיים את הפרק הראשון במאבק על שבעה כרטיסי הכניסה לטורניר גמר גביע אירופה לאומות.

אולם כבר עתה ניתן להצביע על הבגמות המסתמנו בכל אחד מהבתים, ואם כי מוקדם עדיין להתנבא ולקבוע בפסקנות מי תהיינה המאושרות, שיצטרפו למערב־גרמניה (המארחת) בחודש יוני 1988, להתמודדות על הבכורה ביבשת, אפשר כבר להצביע על מועמדות פוטנציאליות.

בבית 1 רשמה לזכותה ספרד שני נצחונות משני משחקים. בבית זה נערכו עד כה ארבעה משחקים בלבד, ועד סוף הדרך צפויים עוד שמונה. אולם קשה להאמין שנבחרת כלשהי תצליח לתקוע יתד בגלגלי הנבחרת הספרדית המשעזת עדיין על הצלחתה באליפות העולם במקסיקו. רומניה, אמנם מסוכנת ונוצחה בספרד רק 1:0 אך גם היא לא תצליח כנראה לאסוף את כל הנקודות עד למפגש הגומלין עם הספרדים ב־29 באפריל 1987.

איטליה, בלבוש כמעט חדש עם סגל צעיר ומרץ היא המועמדת מבית 2. עד כה ניצחו האיטלקים הצעירים פעמיים (את שווייץ ומלטה). שוודיה היא יריבתם המסוכנת של האיטלקים והמפגשים בין השתיים יכריעו את הכף – כנראה לטובת ה"סקודרה אזורה".

בבית 3 הפתעת השלב המוקדם עד כה. אלופת היבשת, צרפת, הודחה כנראה סופית מכתרה. את מקומה תתפוס הנבחרת המוגדרת כטובה כיום באירופה – ברה"מ. הרוסים ניצחו בפאריס (0:2) וגם הנקודה שאיבדו באיסלנד לא תמנע מהם זכיה בראשות הבית. למזרח־גרמניה יש עדיין תקוות קלושות. המפתיעה בבית זה היא דווקא איסלנד החלשה ש"גנבה" נקודות הן מהרוסים והן מהצרפתים הגאים העוברים תהליך של חילופי משמרות.

אנגליה ויוגוסלאוויה הן המועמדות להאבק על הבכורה בבית 4. לפחות בשלב זה טוב יותר מצבה של אנגליה שניצחה בשני משחקיה והפרש שעריה עומד על 5–0. תורכיה וצפון־אירלנד השותפות לבית זה יסתפקו בנקודות לשתי הגדולות וכנראה שהמשחק ביניהן בנובמבר 87 יקבע את העולה.

שתי נבחרות נאבקות על הבכורה גם בבית 5. הולנד ופולין. ההולנדים הרשימו בנצחון חוץ על הונגריה (0:1) אך איכזבו בבית נגד הפולנים (0:0). הפולנים גם הם עדיין לא בכושר שהעניק להם בעבר יוקרה רבה. אבל, מכל מקום, מול נבחרות חלשות כקפריסין ויוון ונבחרת מאוכזבת ומאוכזבת כהונגריה יתנהל גם בבית זה המאבק בין שתי מועמדות. כל מעידה של אחת מהשתיים נגד אחת השותפות בבית תהיה לטובת הנבחרת האחרת.

בבית 6 המאבק צפוף הרבה יותר. על הנייר, דנמרק האורקסיבית היא המועמדת להגיע לגרמניה. אבל בבית עם וולס המפתיעה וצ'כיה העיקשת קשה לעסוק בנבואות. מכל מקום אם יצליחו תגיכיו של ספ פיונטק לממש את הכשרון הממון בהם הם יחזרו לזירה שהעניקה להם ב־84 את ההכרה.

ואחרון אחרון בית 7. גם בבית זה מתנהל מאבק מסוכך שיסתיים קרוב לוודאי רק במשחקים האחרונים. סקוטלנד מאכזבת עד כה (שני תיקו ונצחון בודד). וכך גם בלגיה שהפסידה נקודות ביתיות מול אירלנד החופשית ובולגריה. הבולגרים דווקא בדרך הנכונה ובמאזנם שתי נקודות משני תיקו שהשיגו במשחקי חוץ בסקוטלנד ובבלגיה.

הלוח הכללי — ידיעות אחרונות — הלוח הנפוץ ביותר — ראשון בבוקר ב"דבר"

הצעות עבודה

מכוניות

ירושלים

ריפוי והרזיה

מכונות שטיפת כלים

פוליש וניקיון

עתיקות

הכרזות

דירות

רוצים לקנות

הלוואות

ריפוי והרזיה

[illegible]

פורת "עורות לוהטים"
מפעל לעיצוב אופנת עור
דרושים/ות
תדמן או תדמנית
תופרים תופרות
תנאים מצויינים מובטחים
לטלפון 03-855653
ובערב 03-880576

המועצה לייצור ולשיווק צמחי נוי
מנהל חשבונות עצמאי
– ידע בהנה"ח ממוכנת.
– נסיון של 3 שנים בעבודה עצמאית.
– בעל סוג מקצועי בהנה"ח.
נא לפנות לטלפון 03-218111 לבני מרקו.

לחברה קבלנית לבנין
דרושים:
טפסנים + עוזרים
העבודה בבסיס צבאי באזור הרצליה
טלפונים 03-900539 03-914690

לחברה מסחרית
דרוש
מנהל חשבונות מדופלם
נסיון של 5 שנים לפחות
נא לפנות בהגוף קהילת חיים
ת.ד. 8501 תל־אביב

[illegible]

هكذا من الأصل

כוכבים ולילות

אחרי „שואה"

הארוע שזכה למספר הסופרלטיבים הגדול ביותר השנה, הנו בלא ספק סרטו של קלוד לנצמן „שואה". בזה הספר עומד על חשיבותו החינוכית (בני השמורות רבים תובאו במרוכז לצפות בסרט), הבטוי אך ורק מעדויות של מי ששרדו את המבול הנאצי. ... הסרט אבד כאן להעלות משמעות בהיותו מדובר בתחום ההיסטוריה לאוזני המדינה היהודית. מוזיאון תל אביב, שהחל באמצע הסרט המונומנטלי, ... בשבוע הבא שני ימי עיון המבטיחים להיות מרתקים סביב הסרט „אחרי שואה" ביום רביעי (17.12) בארבע אחה"צ יפתחו דברים מנהל התכנית במוזיאון עדי שמל הבמאי לנצמן, אחר כך יעלו לבימה, לשיחות בנות 25 דקות כל אחת, ד"ר ברוך מקום על ספרות השואה, הגישה השונה בסרטו של לנצמן לנבוסו וראש דבר האר"י, מקום אישיותו, פרופ' חיים שוהם (הדרמה הישראלית המתמודדת עם השואה), ד"ר אילנה המוגמת (על כתה על הספרות להתמודד עם השואה). לאחר הפסקה קלה יפגשו שלושת המרצים עם הבמאי ועם הדייר פרלוש ודיי (מרצה בכירה לספרות צרפתית והשוואתית) לדיון שיונחה יעקוב לבבי.

לאחר הפסקה נוספת יבחנו האספקטים הקולנועיים של הסרט של לנצמן. ידברו ד"ר ברוך קאו, מרצה לקולנוע מפריס, מאיר שניצר, מבקר הקולנוע של העתון „חדשות" („שואה: שפה חדשה"), ד"ר איגום קלדרון (מחשבה קולנועית ומחשבה הסטוריות בעבודתו של לנצמן). מבנה הרגנות הטאפיין את התכנית יפגוש את הדוברים לדיון נוסף עם הבמאי בהנחיית ליבני.

יום הדיונים השני יפתח למחרת ב-17:00 בשיחה של ד"ר גליקס רפאל שאוה, חבר המכון ללימודים יהודיים-פולניים באוקספורד, אנגלית, שאוה ישוחח על התגובה הפולנית ל„שואה". פרופ' אמנון אלקוקוביוס, מטורונטו ידבר על „השואה הפילוסופית" ופרופ' שעיהו ליבוביץ ישוחח בנושא „שואה, המשמעות לעם היהודי ולאנושות". לאחר ההפסקה יפגשו המרצים במבצית עם לנצמן.

ד"ר דינה פורת ופרופ' דן דינר, שניהם מומחים בתחום ההיסטוריה, ישוחחו, על פי סדר, בנושאים „תהליכים בחברה הישראלית והסרט שואה" ו„השואה ומעבר. על זמן, הגיון והמשגה". לדיון המסכם יצטרפו, בנוסף ללנצמן, פרופ' עמוס פונקנשטיין ופרופ' שאול פרידלנדר. תנחה את הדיון עדית זרטל.

הערב חוגגים צוות שחקני „מירה'לה אפרת" ב„הבימה" את גמר החזרות. ל„הבימה" סיבה טובה לחגיגה: בהצגה משתתפים שלושה חתני פרס ישראל: שתי כלות השנה **מרים זוהר וליא קניג** והחתן **שמואל רודנסקי** שזכה בפרס הנכבד בעבר. את המלודרמה המשפחתית הקטנה, על אשה מרובת נכסים הנעשקת על ידי בעלה ושבניה רוצים לרשת אותה בחייה, כתב יעקב גורדין. אך מי שהאציל על ההצגה את המוניטין שלה היו שחקניות גדולות: חנה רובינא ואידה קמינסקה. את ההפקה העכשווית ביים **עמית גזית** ומשתתפים בה בנוסף על מוכתרי פרס ישראל, **רבקה גור, עמי ויינברג, שמעון כהן ויעל פרל.**

בקרוב

מאת אמיר רותם

בדיחה אנגלית

„רומן במכונית". במאי: דייוויד גרין. בריטניה 1986. קולנוע „לימור", תל אביב.

מדובר בבדיחה אנגלית, מעט מוכרת, הנמתחת על פני 93 דקות הקרנה. בני הזוג ספונג, ג'ראלד וז'קלין (איאן צ'ארלסטון וג'ילי וולטרס) חיים באושר בפרבר זעיר בורגני. הוא פקח טיסה שלומיאלי והיא עקרת בית חסרת אישיות. הבעיות מתחילות כאשר בני הזוג מחליטים להגשים את הפנטזיות העצורות שלהם. ג'ראלד קומר על דעתו להיפטר מה„רה שבר" המקרטעת שלהם ולרכוש תחתיה יגואר ספורט אדומה. המכונית הופכת, כמובן, למוקד חייו. רעייתו, המנסה להרחק בינו לבין אהבתו החדשה, נתקלת בתגובה אלימה. „ג'ראלדין" היא מכנה את הלא יוצלח שלה ו„תחליף פין" את מושא ריגושיו, בזמן שהיא דוחה אותו בבואו לממש את המפגש הגופני השבועי שלהם.

עקב ההערכות החדשה, מתפשת ז'קלין הרפתקאות משלה ומוצאת הענות בחיקו הלוהט של קווין (וינצ'נזו ריקוטו), שוליית בעל המוסך. בחיפוש אחר אתר מתאים לממש את משיכתם, נוטלים השניים את המכונית האסורה. העניינים מסתבכים מעט וכך באמצע אקט האהבה חלה תקלה מוטורית והשניים „נתקעים". המכונית מדרדרת והמצב מחמיר. המשטרה ואנשי הטלוויזיה מוזעקים, מטוסים כמעט מתנגשים וגו'.

זוהי קומדיה במסורת הקומדיות הבריטיות שהיו נפוצות עוד בשנות החמישים המאוחרות. יש המכנים אותן „קומדיות תחתונים", בשל פלג הגוף המרכזי בהן. איאן צ'ארלסטון יידאה לכם מוכר מ„מרכבות האש" עתיר האוסקרים וג'ילי וולטרס התפרסמה ב„לחנך את רישה". גם הייזל אוקונר, זמרת ושחקנית, כוכבת „זכוכית שבורה" קיבלה כאן תפקידון כרעייתו הולרנית של קווין.

איאן צ'ארלסטון והתחלף

וידאו קידם

אסופה נכבדת של סרטי וידאו מפסטיבל סרטי הוידאו במונבליאר נחתה כאן. יש מה לראות

מאת אמיר רותם

„וידאסט", יוצר וידאו — מושג חדש בצרפתית, תשובה ל„סינאסט", יוצר הקולנוע. „מחברות הקולנוע" ירחון הקולנוע המרכזי בצרפת, שהיה פעם רדיקאלי והיום מבטא את הזרם המרכזי, הקדיש את גליון יולי האחרון כולו למדיום הוידאו. אנחנו, מסתבר, בעיצומה של תנועת לגיטימציה אמנותית למדיום שנחשב עד לא מזמן ל„קר", „מנוכר", מוגבל מאוד מבחינה טכנית ולקוי יחסית לחוסר האמצעיות של הפילם. בשנה שעברה הופתענו במקבץ מרענן, מבריק לעיתים, של יצירות וידאו, שהגיעו אלינו באמצעות המכון לתרבות צרפת מהפסטיבל הבינלאומי במונבליאר. נוצר דיק ממשי בין הקהל המקומי לארוע ואכן הנהלת פסטיבל השנה, השלישי במספר, הזמינה שני אורחים מישראל, את הבמאי חיים שירן והמורה לוידאו ארט מבית הספר לאמנות „בצלאל", אורי ליפשיץ. השניים, דווח, נתלו חלק פעיל בדיונים שם. יצירות איכותיות מכאן, עדיין קשה להביא.

בימים אלה הגיעו אלינו אסופה עדכנית מאותו פסטיבל, מלווה במנהלו ובאמן מישל דאפרנו, שזכה בפסטיבל האחרון למחווה מיוחדת על עבודתו. ז'אפרנו יקיים כאן סדנאות (ראה מסגרת) באוניברסיטת תל אביב ובטלוויזיה הלימודית. בשנה שעברה ראינו מספר „ספוטים" קצרצרים משלו, השנה נזכה למנה גדושה יותר, חלקם מתוך 60 הסרטונים החדשים שנדרש ליצור עבור הערוץ הרביעי החדש בצרפת. מחווה נוספת היתה בפסטיבל לג'ין סאנבורן, המתמחה בתבונות דיגטליות, כלומר וידאו בטכנולוגית מהסבים. בנוסף לאלה תורכב התכנית רבת השעות מסרטוני וידאו מוסיקלים, סרטוני פרסומת ובעיקר מבחר של סרטי וידאו ארט, וריקוד מרחבי תבל. התכנית תשתנה בהתאם לאופי המקום בו היא מוצגת. הכרתון שייערך הערב במוזיאון תל אביב, עליו דיווחנו לפני כשבועיים, יכלול את רוב התכנית. במכון הצרפתי, במוצ"ש, תהיה התכנית סלקטיבית יותר.

מהשמות הידועים שיוצגו, אפשר להמליץ על ג'ואן לונג שהלהיבה בשנה שעברה בסרטונים בני דקה שהציגו אמנים אמריקאים. לונג חזרה השנה על אותה כבציקה עם אמנים צרפתים. גם ז'אן לוק גודאר הגדול נמצא בין האמנים המוצגים באסופה, וכן הסרט „Waterproof" שזכה לא מכבר במקום הראשון בפסטיבל הסרטים בריו דה ז'נרו.

החוג לקולנוע באוניברסיטת תל אביב מחדש את מסורת „צהרי יום חמישי", ארועים קולנועיים הפתוחים גם לקהל הרחב. ביום חמישי האחרון האצילה **קלי מגיליס** מכוכבותה על הקמפוס. השבוע תהיה תכנית מבטיחה ועשירה, שכדאי להתריע עליה כבר עכשיו. תושבי האזור שזמנם בידם, כדאי שיגשו לבנין מכסיקו בו תתארח תכנית מהפסטיבל השלישי לוידאו ממונבליאר. בין חצות היום לשלוש אחר הצהריים יתקיימו במקביל, הקרנות של סרטי וידאו באורכים שונים בשלושה אולמות שונים. במאי הוידאו **מישל ז'פרנו** המגיע כאורח המכון הצרפתי יחד עם מנהל הפסטיבל **ז'אן מרי דואר**, יקיים סדנה בת שעתיים שתהיה פתוחה לקהל הרחב.

פליישר. שכלתני

הקשר המזרחי

תקליט

מאת ישראל דליות

„מוסיקה בהרכבים קטנים", יצירות מאת ציפי פליישר. „התקליט" הישה 35362 ד.ר. (1986)

מלחינים ישראלים חשובים ניסו ומנסים למזג יסודות מזרחיים וערביים בטכניקת הלחנה מודרנית ובנימה אישית. מלחין המנסה להשתמש ביצירתו במרכיבים אופייניים מהמוסיקה המסורתית של המזרח התיכון, מרחיב את אופקיו המוסיקליים. עליו להיות מודע ל„סולמות" (תבניות צליליות), לעקרונות האילתור ולסגולות המקצביות של מוסיקה זו.

למרות שמרכיבים אלה אינם ניתנים לאימוץ מלא במוסיקה המערבית, כל חיפוש דרך בתחום זה, מעורר עניין. קנה המידה להערכתה של יצירה מוסיקלית בהשראה מזרחית, הוא לא הבקיאות של המלחין, אלא כוח ההמצאה והמקוריות שלו. יצירה איכותית מסוגלת, בדרך כלל, לעורר חוויות אצל המאזין גם בלי הסברים ופרשנויות.

התקליט החדש המכיל מיצירותיה של המלחינה הישראלית ציפי פליישר, מוקדש למוסיקה בהרכבים קטנים בהשראה מזרחית (יצירות שנדפסו בהוצאת המכון למוסיקה ישראלית). לאלבום מצורפת חוברת עם דברי הסבר ופרשנות מאת שבעה מומחים (בעברית, ערבית ואנגלית) ודוגמאות תווים. פליישר למדה בזהרנות (שירה וספרות ערבית) והשתלמה בלימודי המוסיקה ובחרה להיות מוסיקאית (מלחינה, מחנכת, חוקרת ומבצעת). דחף להלחנה נותנים לה — נוסף ליסודות מזרחיים — גם טקסטים פיוטיים בערבית. הקדמתי האזנה לקריאה, כדי להתרשם ישירות מהמוסיקה. סימת לב מעורר מחזור השירים „נערה פרפר נערה" מ־1977, למילים דרמטיות וסמליות, מתוך ארבעה שירים של שני משוררים בני זמננו מלבנון ומסוריה, שצורפו למחזור אחד.

שלושה שירים („אחווה", „עפעפיים", „ארון המתים שמכסהו רתוק") מושרים בגרסה הערבית מפי מריה לויט בליווי בכינור מזרחי ועוד, ובתרגום לעברית ולאנגלית מפי רובין וייזלקפסוטו, המלווה בפסנתר וחליל. השיר „נערה פרפר נערה" מושר ללא ליווי. מהכינור מופקים צלילים, במרווחים זעירים, באמצעות תזוזה גמישה באצבעות. הנגנים: נסים דקוואר (כינור), תייסיר אליאס (עוד), מירי זמיר־קפסוטו (פסנתר) אמיר סלע (חליל).

השירים המסובבים דורשים טכניקת זמרה בעולה. וייזל־קפסוטו המצויינת, מרשימה בשירתה המקצועית. התקליט כולל גם שלוש יצירות כליות עם סממנים מזרחיים: „סוויטה לפירות הארץ" (1981) בביצוע הגיטריסט אוריאל אמלם, „עשרה רסיסים לאבוב, קלרנית ובסון" (1984) עם מיכאל עמית (אבוב), אריק דרוקר (קלרנית) והילרי מילן (בסון) ו„התאוששות" (מ־1980), חמש מיניאטורות לצ'לו סולו, בנגינת הצ'לן אלכסנדר קנטבסקי. הביצועים מצטיינים באיכות וברמה. ההקלטות, שנעשו במקומות ובתנאים שונים, אינן אחידות בצביון ובצליל. תקליט מעניין שהופק בהרבה רצון טוב ובקפדנות.

האם המוסיקה יפה ומרגשת? האם יש לה נשמה? האם היצירות בעלות חשיבות מיוחדת? כרגיל, כל מאזין יגיב וישפוט לפי טעמו והבנתו. לנו נשמעות היצירות, בחלקן הגדול, כתרגילים מוסיקליים שכלתניים.

תיקון

במדור „כוכבים ולילות" אתמול, נשמט בשוגג שמה של מבקרת התיאטרון חוה נובק מהביקורת על המחזה „נחמן".

היכן נעורי?

„הורה לנעורים". במאי: אלן מטר. ארה"ב 1986. קולנוע „אורלי", תל אביב.

רודני דיינג'רפילד נחשב במולדתו לקומיקאי גדול. נוכחותו הגופנית ועיניו הצלחתיות משמשים אותו כאמצעי הבעה, חוסר החן הטבעי שלו הופכים אותו מושא הזדהות קל לאורח הקטן. דיינג'רפילד הוא סרנסון מלוח, מיליונר טוב לב, אך חסר גינונים, שעשה את הונו ממכירות בגדים לבעלי מידות גדולות. נדמה לו שחייו מתגלגים כפי שתמיד רצה. אשתו יפת מראה, גם אם היא מעט כלבתית באופייה, בנו מצליח בלימודיו והולך בדרכיו כספורטאי מצטיין בתחום הקפיצה למים.

ואז באה הנפילה: מלון מגלה את אשתו בזרועות גבר זר, מחליט להפתיע את הבן ג'ייסון (קית גורדון) בביקור. גם שם עוגמת נפש. ג'ייסון, מתברר, אינו ממש חבר בנבחרת הקפיצה למים. הוא נער המלתחה. חיי החברה שלו מסתכמים בחבר אחד, מוזר מאוד, שגם לו אין אף חבר. קיצורו של עניין: מלון המבוגר מחליט לעודד את בנו השפוף, מצטרף לשנת הלימודים כסטודנט, מפלירטט עם המורה לאנגלית (סאלי קלרמן, „שפתיים לוהטות" מ„מ.א.ש.") והופך את הקמפוס על פיו.

„הורה לנעורים" משלב את מסורת סרטי הקולג' עם מכשיר לשיווק דיינג'רפילד. באמריקה זה עבד.

קונצרטים בירושלים

● במסגרת קונצרטי „אתנחתא", היום בשעה 4 אחה"צ, באולם ימקא, יופיע הצמד ורה ויידמן — כינור ועמנואל קרסובסקי — פסנתר.

במרכז התכנית — סונטה לכנור ולפסנתר מאת המלחין הירושלמי מנחם צור (מ־1984). יצירה אחרת מעניינת — הסונטה ברה מאג'ור מאת המלחין היהודי אמריקאי ארנסט קורנגולד, בן ה־90, שהלחין בזמנו קונצ'רטו לכינור שהוקדש ליאשה חפץ, המנוגן כיום בקביעות ע"י יצחק פרלמן. מיצירות שוברט תושמע הפנטסיה המפורסמת בדו מאג'ור.

הכניסה חופשית. הקונצרט ישודר ישירות ב„קול המוסיקה".

● לרגל יום זכויות האדם, החל השבוע (10.12), ייערך קונצרט צדקה מיוחד (בכנסיית הדורמיציון במוצ"ש 13.12) שכל הכנסותיו יועברו כתרומה ל„אמנסטי אינטרנשיונל" — התנועה העולמית העצמאית הממלאת תפקיד מוגדר בהגנה הבינלאומית על זכויות האדם, בעיקר של עצירים מטעמי מצפון. בקונצרט תופיע תזמורת קאמרית „הסולנים הירושלמיים" עם הכנר חיים טאוב (נגן ראשון בפילהרמונית) כסולן וכמנצח. סולנים אחרים — גילה ירון (סופראן) ויוסי ארנהיים (חליל). בתכנית יצירות מוכרות מאת ויואלדי ובאך.

● בסדרה של מוזיאון ישראל „צמדים" — עתיק מול חדש (בבית טיכו במוצ"ש 13.12) יוגש הקונצרט השני בהשתתפות: שלמה תדהר — חליליות, מרינה בונדרנקו — צ'מבלו ואליהו טורנר — אבוב.

בתכנית יצירות עתיקות וחדישות מאת יעקב ואן אייק, גורדון ג'ייקוב, פרסקובלדי, לויה, הוסטר והמלחין הישראלי רם דע־עוז („אקדמה ומחול" מ־1968).

ישראל דליות

שחמט בכתב

שחמט

בעריכת אליהו פשר

מאז 1958 נערכים בארץ משחקי שחמט בכתב, וזה 26 שנה מנהל אותם נתן יונגרייז. התחרות מתנהלת לא רק בארץ. נערכים גם דוקרבות עם מדינות אחרות, כן משתתפים שחמטאי ישראל בתחרות הרשמית לאליפות העולם בשחמט בכתב. לפני שנה התבשרנו שלובה קריסטול מירושלים זכתה במקום ראשון באליפות העולם לנשים.

אחד הישראלים המגלה יכולת מרשימה והגיע לשלב הגמר הוא האמן ד"ר גיורא פלאי, המוכר לקוראי „דבר" כמי שהיה בשנות ה־60 עורך מדור השחמט בעתון בשם גיורא פילשציק. גיורא היה בזמנו מבחירי שחמטאי ישראל ואלוף צה"ל בשחמט וייצג את ישראל גם באולימפיאדה. לאחרונה זכה ב־24 נצחונות רצופים, ללא תיקו או הפסד. בין קורבנותיו אלוף ארה"ב בכתב וגם אמנים מבר"המ. הוא שלח לנו את אחד מנצחונותיו בהגנה הסיציליאנית, שיש בו גם חידוש תיאורטי מעניין.

פלאי — הייאר (גרמניה)

1. ה4 ג5 2. פ:ו3 ה6 3. ד4 ג:ד4 4. פ:ד4 פ:ו6 5. פב:ג3 רב4

המסע ד6 מוביל לנוסח שווינינגן. המסע שבטקסט מוביל לנוסח חריף יותר.

6. ה5 פד5

המשכים פחות טובים היו פה4 או מהא5.

7. רד2

עדיף על ההמשך הישן מהז4 0 0 8. רה3 ו6 ! ולשחור עמדה טובה למרות אובדן הטיב.

7. — פ:ג3 8. ב:ג3 רא5

כדי ללחוץ על ג3. אך נידמה לי, כי עדיף ההמשך רה7

9. מהז4 0־0 10. רד3 ד6 11. רה5!

מומלץ ע"י רבי האמנים בירן ומרנים. עדיף על ההמשך פו3. מסע זה מופיע כאן לראשונה בקרב תחרותי.

11. — ר: ג5+ 12. מו1 ו5 13. ה:ו6 א.פ. צ:ו6 14. צד1

עד כאן לפי ניתוחיו של רב האמן נאן, הטוען ללבן עדיפות.

14. — ה5

השחור זוכה בכלי, אך מלכו יהיה חשוף להתקפה מוחצת.

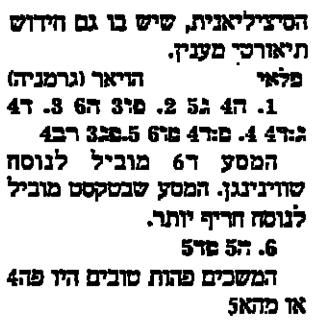

15. מהח4 ר:ד4 16. מה:ח7+ מו7

ולא מו8 17. מהח8+ מה7 18. מהז7+

17. רו6+ מה6 18. רו5+ מו7

על מר5 19. ר:ו6 מה:ו6 20. מהח8+; או 19. — זו6 20. ג3

אך יתכן שזה עדיף על ההמשך שנבקס במשחק.

19. מהח5+ מו8 20. ר:ו6 ז:ו6 או מהז6 21. הה8+ מהו8 22. רח7+ וזוכה בג :כה.

21. מהח7+ מו8 22. מהח8+ והשחור נכנע

22. — מה7 23. מהז7+ וזוכה.

ידיעות מהארץ ומהעולם

● אולימפיאדת השחמט באבו דאבי ריכזה 107 מדינות. המארגנים השקיעו הון רב בהבאת כל המדינות על חשבונם. הפעם כיסו המארגנים גם את כל הוצאות האירוח. ברית המועצות ניצחה אחר מאמץ רב, בצוברה 40 נקודות (מתוך 56). אנגליה וארצות הברית כבשו את המקומות השני והשלישי אעפ"י שהופיעו בהרכב חסר, כי מספר שחמטאים יהודים סירבו להשתתף. בין הנשים ניצחו הרוסיות בקלות, בהקדימן את הסיניות, שזה מקרוב התוודעו לסודות המשחק העתיק.

● בקונגרס הפידה"ה נבחר הנשיא קומפומאנס לקדנציה נוספת בת ארבע שנים לאחר שבירית המועצות התייצבה לימינו עם כל הגוש המזרחי, על אף יציאתו הפומבית של אלוף העולם קספרוב נגדו. כל נסיונות הפיוס בין השנים עלו בתוהו. הסעיף שדרשה ישראל התקבל ועכשיו ידרש רוב של 75 אחוזים כדי למנוע ממדינה להזמין את אחת מחברות פידה"ה בטענה שהן נמצאות במצב מלחמה. עד שנת 2000 מובטח לישראל להשתתף בכל האירועים הרשמיים של פיד"ה.

● בקונגרס אושרה דרגת רבאמן ללב גוטמן ודרגת אמן בין לאומי לגדי רכליס, אלוף צה"ל בשחמט, ולצעיר בן ה־17 מחיפה אילן מנור. לוועדת הפיד"ה נבחרו: משה שלו לועדת השחמט בבתי הספר; יוחנן אפק לועדת השחמט לנשים; אבשלום יושע לועדת הפרסומים; ישראל גלפר לועדה לארצות מתפתחות; מרדכי שורק לועדת השחמט למחשבים.

● בתחרות הבינלאומית בירושלים ניצחו סימון אגדסטין מנורבגיה ודמיטרי גורביץ מארה"ב עם שמונה נקודות; במקום השלישי אלוף דנמרק הנסן 7½; קורצנוי, בירנבוים, מוריי 6; סוסנקו 5½; יהודה גרינפלד 5; בנג'מין, ויינגר 4½; רכליס 3; קרידמן 2.

● בסיבוב השני של משחקי הליגה גברה נבחרת ביכורי העתים על אס"א טכניון חיפה 3½:1½; באותה תוצאה גברה הפועל הוד השרון על בנק לאומי; בנצחון 2:3 הסתיימו שני המיפגשים: הפועל רחובות — הפועל פלדקלין ראשון לציון והפועל חדרה/רמת־גן על רובינשטין ירושלים. אס"א אוניברסיטת ת"א לא התיצבה נגד באר שבע. עד לבירור נרשם לה הפסד 0:5.

ברידג'

מאת ארנונה שמאן

כשאתה חולם על משחק הברידג' בלילה, אתה בוודאי מתאר לך כל מיני מצבים מיוחדים, חלוקות מיוחדות, וכיצד אתה, בערמומיות, מטעה את היריב, ומכשיל חוזים פשוטים, אתה קם מהשולחן, הקהל שמסביב מריע לך, ואז אתה מתעורר בהרגשה טובה, אולם בסופו של דבר הכל היה חלום. מעט מאוד שחקנים מעיזים, במציאות, לקחת את אותם סיכונים ערמומיים, בתקוה שהכרוז יפול במלכודת שממנו לו, וכשזה מצליח, איזה סיפוק!

נביא בפניכם יד מסוג זה. המגן הערמומי היה רומן סמולסקי מאנגליה.

	♠2 ♥K 10 7 ♦A K Q J 7 ♣10 9 5 3	
♠A J 8 3 ♥Q 9 5 ♦9 8 6 2 ♣6 4	צפ מז מע דר	♠K Q 9 7 5 ♥8 6 2 ♦5 3 ♣K 7 2
	♠10 6 4 ♥A J 4 3 ♦10 4 ♣A Q J 8	

מחלק: מערב
פגיעים: אף אחד
ההכרזה:

ערמומיות משתלמת

מערב	צפון	מזרח	דרום
---	1 דיאמונד	1 ספייד	*כפל
***3 ספייד	***כפל	---	4 הארט
---	---	---	

* כפל שלילי
** פיאמפטיב
*** יד עם פתיחה מלאה, משאיר את ההחלטה לבן זוגו

מערב (רומן סמולסקי) הוביל ב־6 קלאב, גנוך מהדומם, מלך ממזרח והכרוז זכה באלוף. הכרוז ראה שבידו מפסיד בספייד, והלך מפסיד בהארט (התחרות התנהלה בשיטת „סופרברטום" וכל לקיחה משמעותית מבחינת התוצאה), אולם לא כך התנהל המשחק.

הכרוז שיחק הארט לעבר המלך והמשיך עם העשירית. הארט שישית ממזרח, רביעית מיד הכרוז והשיעית (!) ממערב. ובכן כיצד הייתם אתם ממשיכים, כמובן כמו הכרוז. הוא שיחק הארט נוסף כשהוא משחק את הנסיך (!) מידו, בשלב זה זכה מערב בלקיחה וכשחיוך מאוזן לאוזן שפוך על פניו, המשיך באלוף ספייד וספייד נוסף. המתנגדים זכו בשלוש לקיחות בספייד, ולקיחה אחת בהארט והחוזה הוכשל, כשהכרוז אינו תופס מה קורה פה.

עכשיו אימרו, עם יד על הלב, האם הייתם רוזים את הלקיחה בהארט?